PRESENCIA

MATUTINO FUNDADO EL 28 DE MARZO DE 1952

AÑO XXIV - Nº 6.053 - LA PAZ, BOLIVIA, SABADO 12 DE ABRIL DE 1975 - 12 PAGINAS - $b. 2.00

Para que cese ofensiva en Vietnam del Sur

Ultimátum de Estados Unidos a Hanoi

Marines evacuaron a funcionarios norteamericanos en Phnom Penh

WASHINGTON, ABR. 12 (AFP).- El gobierno norteamericano advirtió hoy a Vietnam del Norte de que si "no cesa inmediatamente su ofensiva militar contra Vietnam del Sur" será responsable de las consecuencias de sus acciones.

En una nota diplomática dirigida al gobierno de la república democrática del Vietnam, Washington acusó a Hanoi de haber introducido en el sur, contraviniendo los acuerdos de Paris, tropas "más numerosas y mejor pertrechadas" de lo que jamás estuvieron desde el comienzo de la guerra.

"Mediante ese uso calculado de una inmensa fuerza" agrega la nota, se ha infligido así a Vietnam del Sur "desgracias innumerables en una tierra que ya recibió su parte de infortunio"

ASEDIO A SAIGON

SAIGON, VIETNAM DEL SUR, SABADO 12 (AP).- Las fuerzas apoyadas por los comunistas lanzaron hoy sábado dos ataques contra el cordón defensivo de Saigón. En la vecina Camboya, la embajada norteamericana cerró y los estadounidenses fueron llevados fuera de Phnom Penh en helicópteros navales.

Fuerzas norvietnamitas y Vietcong atacaron una capital provincial y un pueblo en sectores opuestos de Saigon, y se observó cuidadosamente, el combate para ver si constituía el comienzo de una ofensiva contra la capital survietnamita.

El comando militar de Saigón informó que 243 soldados rebeldes fueron muertos por infantes, tanques y ataques aéreos cerca del pueblo de Ben Trahn a 50 kilómetros al sufoeste de Saigón.

En Xuana Loc a 65 kilómetros, al este de la capital la madrugada que marcó de renovados combates. Saigón informó que más de 1000 atacantes fueron muertos durante cinco días de lucha. Voceros del gobierno añadieron que fueron destruidos 27 tanques norvietnamitas.

Se dijo que las bajas survietnamitas fueron 33 muertos y 171 heridos.

LA EVACUACION

- **WASHINGTON, 11 (URGENTE - (AFP).-** Centenares de infantes de marina estadounidenses desembarcaron en la capital camboyana y establecieron un cordón de seguridad en torno a la embajada norteamericana, anunciaron aquí esta noche fuentes gubernamentales.

La medida tiende a asegurar la protección de la operación de evacuación de los ciudadanos norteamericanos de Phnom Penh y fue practicada con total calma, se precisó.

CIERRE DE EMBAJADA

- **PHNOM PENH, CAMBOYA, SABADO 12 (AP).-** Estados Unidos cerró esta madrugada su embajada en Camboya y montó un puente aéreo de helicópteros armados para evacuar a los pocos norteamericanos que quedaban todavía en la sitiada capital de Phnom Penh.

Aviones de guerra norteamericanos brindaron protección a los helicópteros pero un vocero del Departamento de Estado en Washington aclaró que sólo se emplearía la fuerza si fuese necesario "para proteger las vidas de los evacuados".

Entre los norteamericanos evacuados por helicópteros navales del portaviones Okinawa había unos 50 empleados del reducido personal de la embajada, y periodistas. Se ordenó anoche a los hombres de prensa que se preparasen para partir inmediatamente. Esta madrugada temprano fueron llamados y se les dijo que fueran a la embajada con sus equipajes.

La ciudad estaba en calma pero podía escucharse la artillería del gobierno disparar en torno del perímetro defensivo de la capital.

Algunos observadores militares en Washington pronosticaron que Phnom Penh caería en varios días, y la evacuación de emergencia pasó en claro que Washington considera que los defensores de la ciudad no pueden detener a los insurgentes rojos Kmer.

Funcionarios de Phnom Penh, disgustados por que Ford no pidió al congreso adicional ayuda militar para su país, esperaban la retirada norteamericana. Dijeron ayer viernes que podrían acudir a Moscú para lograr asistencia con que conseguir un acuerdo de paz.

Se estableció un manto de secreto sobre la operación para evitar contribuir al pánico de los camboyanos y también para evitar represalias contra los norteamericanos allí.

No se aclaró adonde se llevaría a los evacuados, pero anteriormente esta semana la embajada ha facilitado transporte aéreo hacia Thailandia para los que pidieron salir.

El propósito principal era evacuar a los norteamericanos pero se tenía entendido que los camboyanos empleados de la embajada o de agencias norteamericanas serán también evacuados siempre que el espacio lo permita.

La caída de Phnom Penh es esperada para los próximos días, aunque algunas fuentes norteamericanas opinan que "pudiera resistir hasta dos semanas". Pero se decidió la evacuación ante la peligrosa situación militar en lo que respecta al aeropuerto.

FIN DE LA EVACUACION

- **PHNOM PENH, AB. 12 URGENTE (AFP).-** La evacuación de la embajada norteamericana quedó concluida aquí a las diez horas locales, abandonando los infantes de marina y rangers estadounidenses la capital camboyana a las 10:24 (03.24 Gmt.).

Numerosos helicópteros de los "marines" norteamericanos sobrevolaron la ciudad durante toda la operación de evacuación, especialmente la zona en que está enclavada la embajada.

Las inmediaciones del área de aterrizaje, en pleno centro de la ciudad, estuvo fuertemente custodiada por las fuerzas de protección norteamericanas, dispuestas a hacer fuego con sus armas.

- ANUNCIO.- Santa Cruz, 12 (PRESENCIA).- La carretera que unirá el Pacífico con el Atlántico pasará por la ciudad de Santa Cruz. El anuncio en tal sentido fue hecho por el Presidente Banzer ayer en la ciudad oriental. La composición gráfica muestra dos aspectos del acto.

Banzer pidió unidad para que bandera flamee en el Pacífico

Anunció que camino Santos - Arica pasará por Santa Cruz

SANTA CRUZ, 11 (PRESENCIA).- La carretera que unirá el Atlántico con el Pacífico, con casi 4.500 kilómetros de extensión, pasará por la ciudad de Santa Cruz, según anunció hoy, oficialmente, el Presidente Hugo Banzer Suárez ante una concentración cívica reunida en la plaza "24 de Septiembre", oportunidad en la que demandó de los bolivianos unidad total, "para hacer flamear la enseña nacional en las costas del Pacífico". El Presidente anunció, al mismo tiempo, que Santa Cruz será uno de los distritos más beneficiados con el Polo de Desarrollo del Sudeste, donde se implantará la tecnología más avanzada y en cuya instalación se invertirán aproximadamente dos mil millones de dólares.

El mandatario arribó al aeropuerto El Trompillo hacia las 17 horas. Por acuerdo conjunto, tanto las empresas estatales como las privadas, paralizaron actividades a las 15 horas. La Plaza "24 de Septiembre" presentaba un ambiente festivo.

El Presidente Banzer, al desembarcar de su avión, fue saludado por las autoridades locales y dirigentes de instituciones cívicas y conducido hasta la plaza principal.

VOZ DE SANTA CRUZ

El Presidente del Comité pro-Santa Cruz, Oscar Román Vaca, en su discurso, señaló que el pueblo cruceño agradecía la decisión sobre el camino Brasil-Bolivia. Dijo que "Bolivia ya pesa en el concierto de las naciones".

ANUNCIO DE BANZER

El Presidente Banzer, desde los balcones de la Municipalidad, hizo el anuncio: el camino que unirá el Atlántico con el Pacífico, pasará por la ciudad de Santa Cruz. "Este camino - dijo- será el generador de la hermandad de los bolivianos y del desarrollo de los pueblos por donde pase".

Enumeró los pueblos que se beneficiarán con la carretera: El Carmen, el valle de Tucava, San José de Chiquitos, que irá conectado con Roboré, Warnes, Montero, Yapacani, Cochabamba, Oruro, hasta llegar a las costas del Pacífico.

POLO DE DESARROLLO

Al señalar que la carretera Santos-Arica será "la ruta de hermandad de nuestro pueblo, de la unidad latinoamericana", el Presidente Banzer hizo otro anuncio que lo calificó de "tal o más importante": el Polo de Desarrollo del Sudeste, "que para todos los bolivianos". Señaló que su gobierno, en los últimos días, habían cumplido una etapa al seleccionar a las mejores empresas internacionales que ofrecían la más avanzada tecnología, para que satisfaga el anhelo del pueblo boliviano "que tanto ha de beneficiar a Santa Cruz".

Indicó que, de más de 40 empresas mundiales, SIDERBRAS, encargado del desarrollo del sudeste, había seleccionado a tres mejores para negociar con ellas la ejecución del proyecto.

El Gral. Banzer, que se hallaba rodeado por los Ministros del Interior, Juan Pereda Asbún; de Transportes, Julio Trigo, y de Hidrocarburos, Guillermo Jiménez, así como de su esposa señora Yolanda Prada de Banzer, dijo que el Polo de Desarrollo del Sudeste demandará una inversión aproximada a los dos mil millones de dólares.

"Eso dijo Banzer- creo que es más que el camino y el ferrocarril a este pueblo, porque a muy pocos años este país se levantará a un nivel tal que seremos, entre los países americanos no lo que hemos sido siempre, la cola, sino que ocuparemos el lugar tal que los manes de la Patria nos señalaron cuando crearon la República".

Demandó la unidad del pueblo boliviano para luchar y trabajar intensamente en procura de alcanzar los objetivos nacionales. "Debemos estar unidos para llegar al Pacífico masivamente, hacer flamear en sus costas nuestra bandera, ostentar nuestro escudo y mostrar el pecho valiente de todos los bolivianos".

Lucha desesperada por defender Saigón

SAIGON, 11 (AFP).- La defensa de Saigón, asediada desde todos los frentes, es una empresa desesperada, declaro aquí un alto oficial gubernamental quien reconoció hoy que el enemigo parecía brotar de la tierra.

La furiosa batalla por Xuan Loc, cuya posesión se atribuyen ambas partes, continuaba sin embargo hoy con participación de infantería, aviación, tanques y armas pesadas.

Las huellas de la furia están por todas partes, a lo largo de esta carretera número uno que las fuerzas "norditas" tratan de dominar.

Aquí se observa el pavimento destrozado por las cadenas de los tanques, allí centenas de cápsulas y un poco más lejos el casco tinto en sangre de un soldado muerto.

A un lado y otro de la carretera, hay soldados agazapados, luciendo sus chalecos antibalas y empuñando sus fusiles automáticos, precedidos por los tanques.

Un kilómetro más lejos, el estruendo de los cañones de 105 milímetros que protejen su avance resuena incesantemente, levantando cada vez un penacho de humo y tierra.

Desde el otro campo, responde el tableteo de los morteros de 82 milímetros disparados regamente.

El auto en que viaja el corresponsal de la AFP junto a otros periodistas pasa junto a una batería en el preciso instante en que cuatro obuses explotan casi simultáneamente.

Por milagro, nadie resulta herido. Algunos minutos después, llegamos a Hung Nghia, donde el teniente coronel que manda los tanques ha establecido su cuartel general.

El cuartel general está instalado en una escuela, en el centro de un villorio. En las aulas pueden verse aún, sobre los bancos, algunos libros y cuadernos abiertos sobre la última lección.

En las cocinas de algunas casas, las cacerolas humean vanamente sobre las cocinas encendidas. La gente tuvo apenas el tiempo de escapar.

Aquí podemos comprobar, en efecto, que el cerco en torno a Xuan Loc, tendido por las fuerzas "nordistas", ha sido roto.

Pero cerca de la ciudad, el enemigo se ha enterrado en pozos "individuales", al abrigo de los disparos de las piezas de artillería. Será preciso desalojarlo, dice el comandante.

Algunos kilómetros más lejos, hacia el norte, los regimientos de élite de los revolucionarios están dispuestos a entrar en acción y detrás de ellos hay otros regimientos y otras divisiones.

Poco después, por oleadas, arrojados desde helicópteros, los paracaidistas encargados de desalojar a los "nordistas" enterrados empezaron a caer.

"Mañana los combates serán más duros", nos dijo el comandante.

"Y todo ¿para qué?", se pregunta. "Saigón es como un cesto lleno de agujeros", concluyó.

Encarnizado combate por la posesión de Xuan Loc

Su caída podría precipitar la embestida contra Saigón

HUIDA.- Xuan Loc, Vietnam del Sur 11 (AP).- Una mujer survietnamita huye desesperadamente de la ciudad de Xuan Loc, en momentos en que estalla allí la lucha, al Este de Saigón (Radiofoto AP).

SAIGON, 11 (AP).- Las fuerzas comunistas lanzaron hoy violentos ataques con cohetes contra Xuan Loc, a 60 kilómetros al este de Saigón, campo de batalla que los observadores siguen con especial atención como el posible comienzo de la embestida contra la capital.

Xuan Loc, que es una capital provincial, ha sido el centro de encarnizada lucha desde hace tres días.

Fuentes militares dijeron que en los últimos ataques los artilleros comunitas dispararon con cañones, cohetes y morteros, mientras fuerzas aerotransportadas trataban de las líneas de defensa de la ciudad para debilitarla.

Los informantes dijeron que en los tres días de combates en la ciudad y sus alrededores han muerto más de 900 vietcong y nordvietnamitas, víctimas de los bombardeos aéreos y de la lucha en tierra. Dijeron que Suvietnam ha sufrido 18 muertos y 110 heridos.

Afirmaron que se han destruido 12 tanques y 20 camiones comunistas.

También se sigue con atención, como signo de la ofensiva contra Saigón, los informes de que aumenta la actividad en el delta del Mekong, al sur de la capital. Ese aumento de la actividad de los comunistas se ha producido durante la última semana, pero ha consistido fundamentalmente en ataques aislados con cohetes.

Hoy, según los informantes, estalló la lucha callejera en la capital distrital de Thu Tua, a 35 kilómetros al sudoeste de Saigón, Ben Tranh, otra ciudad distrital, 15 kilómetros más al sudeste.

Está también bajo violento ataque, se informó.

Se han expresado aquí temores de que el aumento de la actividad en el delta puede ser anticipo del establecimiento de un circulo alrededor de Saigón, y que podría haber un intento de cortar caminos que actualmente se usan para abastecer de alimentos a la capital.

Presidente peruano desvirtuó noticias acerca de su salud

- PARACAS, PERU, 11 (AP).- El Presidente de la república, general Juan Velasco, presidió hoy un consejo de ministros en este balneario a más de 200 kilómetros al sur de Lima, donde está descansando, demostrando hallarse en excelente estado de salud.

En declaraciones a representantes de la prensa nacional y extranjera, Velasco declaró que su salud es -excelente" y para demostrar ello hizo flexiones apoyado en los brazos del sillón movió sus manos y su pierna izquierda diciendo que no está afectada.

Velasco sufrió la amputación de su pierna derecha hace más de dos años luego de ser sometido a una operación de un aneurisma abdominal.

A fines de febrero sufrió una suba de presión lo que obligó a los médicos a prescribir descanso.

Velasco critico a un diario sudamericano, que no identificó, que dijo ha publicado versiones alarmantes sobre su estado de salud y declaró que entre el domingo y lunes retornará a Lima para reanudar sus funciones y recibir credenciales de embajadores.

Un periodista de Alemania, que no precisó si era occidental u oriental, le pidió que enviara un mensaje a la televisión de Alemania y Velasco dirigió el mensaje a las dos alemanias haciendo votos para la unificación del país en pro del bienestar de la humanidad".

Rojos en puertas de Phnom Penh

PHNOM PENH, ABR. 12 (AFP).- El violento bombardeo del suburbio Tuol Leak, ubicado al noroeste de esta capital, confirmó hoy el temor del estado mayor camboyano sobre la inminencia de una masiva ofensiva revolucionaria, señalaron los expertos locales.

Sometido a fuerte castigo por piezas de mortero de 81 y 60 MM, Tuol Leak mostró también que las tropas sihanukistas se encuentran a las puertas de Phnom Penh, ya que el alcance máximo de esas armas es de 1.800 metros.

Los habitantes del suburbio, lindero con Phnom Penh, iniciaron un principio de éxodo hacia la ciudad, inquietos por el ataque sihanukista y a pesar del envío de tanques y refuerzos de tropas por el gobierno.

Partes llegados desde otros puntos estratégicos alrededor de Phnom Penh destacaron también que en la jornada hubo movimientos de tropas gubernamentales, que intentan cortar o dominar las infiltraciones rivales registradas en los últimos días.

Pero la preocupación máxima del estado mayor camboyano la constituyen los frente oeste y noroeste, donde los revolucionarios parecen consolidados a sólo tres Km. de las pistas de Pochentong.

En esas posiciones los sihanukistas emplazaron baterías de cañones sin retroceso de 75 mm y cohetes de 107 mm, con los cuales castigaron duramente varias áreas.

Un centenar de proyectiles cayó hoy sobre la pista civil, las playas de estacionamiento y embarque de pasajeros, las pistas de carreteo la base militar y la zona de descarga de material enviado por Norteamérica.

Pese a la actividad artillera revolucionaria, los expertos militares señalaron que hubo escasa actividad en los otros frentes alrededor de Phnom Penh, pese a lo cual prosiguió el éxodo de refugiados hacia la capital.

En Phnom Penh fueron reforzadas las consignas de seguridad, con la duplicación de las barreras de control y la eliminación de todas las autorizaciones para circular después de las 20.00.

También se decidió poner fin al otorgamiento de visas "a todo camboyano de sexo masculino y más de 17 años que quiera abandonar el territorio", como señaló un comunicado oficial.

La nota basa esa medida en la necesidad de poner fin a "los movimientos sospechosos de residentes camboyanos hacia el exterior"

Otras disposiciones del gobierno eliminaron los feriados y las fiestas folklóricas organizadas para celebrar el "Chaul Chhnam" Año Nuevo camboyano.

Por su parte el sector logístico del gobierno decidió traer a Phnom Penh los depósitos de arroz ubicados en la ruta número cinco, seis Km. al norte de la ciudad, y eligió como nueva reserva un viejo cine abandonado, en pleno centro.

Entre tanto Thong Lim Houng, Ministro de Información y portavoz del gobierno, afirmó que "nadie prevé la renuncia del actual gabinete"

También admitió el vocero que Saukha Khoy, Presidente de la república, invitó a Chau Sau a "tomar parte activamente en las medidas de recuperación nacional previstas para encarar consulta en vista de negociaciones"

Todo parece señalar que Chau Sau a quien se señala como "el hombre de la negociación" se negó hasta ahora a ser secundado por el actual gabinete, para evitar un fracaso de gestiones ante "el otro lado" sin haber entrado en una fase de contacto.

En su charla de hoy con la prensa, Houng se mostró perplejo, por la seguridad que demuestra Chau Sau en su proyecto de "garantizar un alto el fuego y la paz".

De todos modos el portavoz recordó que el Primer Ministro Long Boret dijo al posesionarse funcionamiento al actual gobierno, que todos sus miembros "están dispuestos a cualquier sacrificio, incluida la renuncia al poder, para restablecer la paz" en Camboya.

PERDIDA IRREPARABLE.- Saigón 11 (AP).- Ha Thi Cam Hunong, llora fuera de un hospital de An Lac, después de haber despedido a su pequeño hijo, que partió de Saigón rumbo a EE.UU (Radiofoto AP).

Nuevo gobierno se organiza en Camboya

- PNOM PENH, 11 (AFP).- El presidente del partido democrático camboyano, Chau Sau, accedió a formar un nuevo gobierno de unión del presidente interino Sukham Khoi, según trascendió hoy de la sede de dicho partido.

Chau Sau reunió inmediatamente al comité director de su partido y eligió a los miembros del futuro gobierno entre "hombres inteligentes que jamás colaboraron con el actual o las anteriores gobiernos camboyanos.

Sin embargo, estas precauciones no bastan al parecer a Chau Sau, que traía, en primer término, de conseguir "el apoyo sin reservas de toda la población camboyana".

Solo después de establecer contactos serios, que parecen positivos y conocer la opinión del "otro lado" el presidente del partido democrata dará su respuesta definitiva, que podría ser esta negativa al presidente interino de la República.

Kissinger vendrá a América Latina

WASHINGTON, 11 (AP).- El secretario de Estado Henry A. Kissinger reveló hoy que espera visitar América Latina en las próximas semanas, no obstante la incertidumbre de la situación militar en Indochina.

El propósito es el de poner al día sus relaciones, que no todas son altas y bajas, se consideran vitales para Estados Unidos", expresó Kissinger.

El secretario habló durante la ceremonia de posesión del nuevo embajador norteamericano en Venezuela Harry W. Shlaudeman.

Kissinger dijo que Venezuela sería incluida en su itinerario, pero no aludió a ninguno de los otros cuatro países que proyectaba visitar inicialmente, Argentina, Brasil, Perú y Chile.

Se especuló con la posibilidad de que debido a la crisis de Indochina, Kissinger excluiría de su gira a Perú y Chile a fin de disminuir el tiempo que debe estar alejado de Washington.

Otras de las alternativas que fueron consideradas fue la de un aplazamiento del viaje hasta más tarde este año. El mes pasado, Kissinger prometió que haría el viaje antes de la Asamblea General de la Organización de los Estados Americanos (OEA), señalada para comenzar el 8 de mayo.

"Ha asumido una posición de liderazgo que respetamos. Espero visitar en las próximas semanas algunos países latinoamericanos, incluso Venezuela".

Ante unos 150 invitados congregados para la ceremonia que tuvo lugar por la tarde en el departamento de estado, Kissinger elogió a Shlaudeman y dijo que no hay nadie mejor preparado que él para encabezar la misión norteamericana en Caracas.

Vuelve a presentarse escasez de braceros para el algodón

SANTA CRUZ, 11 (PRESENCIA) - El fenómeno de años anteriores, que determinó la mecanización en la cosecha de algodón, con resultados no muy buenos, está volviendo a presentarse en Santa Cruz, donde existe escasez de mano de obra para recoger la fibra.

Personeros de ADEPA, organismo que regula, planifica y comercializa al algodón, ha atribuido la falta de interés en la gente de otros distritos, para desplazarse a Santa Cruz, a prédicas de desmoralización dirigidas a hacer fracasar la cosecha de algodón.

Hasta el momento, se estima que unas 6.000 personas están en la recolección y existe un déficit de 46.000 braceros. En los últimos días, las lluvias han impedido avanzar el trabajo y movilizar un número mayor de gente. Sin embargo, continúan llegando camiones con braceros de Cochabamba, Potosí y Oruro para incorporarse a esta actividad.

La cosecha entrará recién en su fase intensiva la primera semana del próximo mes. Para entonces, gran parte de los sembradíos estará con los primeros capullos abiertos, listos para la primera mano.

El algodón boliviano llegó a tener buena cotización en el mercado internacional, en años pasados precisamente porque era cosechado a mano. Los entendidos creen que la cosecha mecánica hace perder a la fibra algunas características propias al margen de no separar plenamente el algodón de sus impurezas, como ramas y hojas, desmenuzadas por la máquina.

Hace unos días, el Ministro de Trabajo, Cnl. Mario Vargas, en compañía del Obispo de la Diocesis, Mons. Luis Rodríguez y el coordinador de ADEPA Juan Franco, realizaron un recorrido a cuatro establecimientos algodoneros, durante algunas horas, para inspeccionar el trato y las condiciones de los trabajadores. Ni el Ministro, ni el Obispo, han hecho todavía declaraciones sobre los resultados.

Sin embargo, es indudable que las condiciones han sido notablemente mejoradas en compración con periodos pasados.

Para realizar una verdadera evaluación sin embargo tendrá que esperarse que la temporada esté en pleno auge.

En cuanto al pago, este aspecto es variable. Depende sobre todo de la habilidad del cosechador. Así por ejemplo, hay personas que en un sólo día llegan a obtener hasta más de 70 pesos, mientras que los principiantes no llegan a 30.

Empero, a partir de la tercera semana de trabajo, esos índices aumentan, porque los braceros adquieren rapidez en la recolección de capullos.

Otro aspecto que este año se esta cuidando, es el trato a los cosechadores. Es cierto que hubo algunos atropellos en temporadas pasadas, empero, no es evidente que esos hechos sean imputables a los algodoneros, sino más bien a los contratistas. Era costumbre encomendar el trabajo a contratistas, quienes tenían a su cargo la vigilancia y el pago, algunas veces con alteraciones en planillas. Este año se ha suprimido a esos intermediarios y son los productores los directos encargados. Además, los contratos están siendo visados por la Jefatura Regional de Trabajo, cuyos inspectores tienen instrucciones de realizar visitas permanentes.

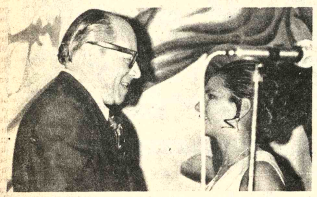

- RECONOCIMIENTO.– Valorando los méritos acumulados por el Dr. Ernesto Daza Ondarza, la promoción de abogados de la Universidad de San Simón tomó su nombre. En la foto, una egresada le hace entrega de un pergamino.

Recibieron certificados 31 egresados de San Simón

COCHABAMBA, 11 (PRESENCIA) - En una solemne ceremonia cumplida en el Aula Magna de la Universidad Boliviana Mayor San Simón, recibieron certificados de egreso 31 universidades pertenecientes a la promoción "Dr. Ernesto Daza Ondarza" de la carrera de Derecho. El Dr. Daza Ondarza, cuyo nombre lleva la promoción tiene amplia trayectoria docente y prestigio en la cátedra de Derecho Constitucional y actual Decano de la Facultad de Ciencias Jurídicas, Económicas y Sociales.

Los egresados, a través de sus representantes, rindieron un merecido homenaje al Dr. Ernesto Daza Ondarza, por los valiosos servicios prestados como docentes y autoridad en la Casa Superior de Estudios.

En tanto, el Rector de la Universidad, Dr. Walter Pereyra Reynoids, a tiempo de clausurar el acto académico, censuró a las últimas promociones que llevaron el nombre de personajes extranjeros o personalidades del gobierno. "Pocos nombres más adecuados que el que han elegido, quienes integran la presente promoción, puesto que el Dr. Ernesto Daza Ondarza, merece sin duda alguna, el homenaje que ha recibido por su plena y abnegada dedicación a la enseñanza universitaria y por los servicios que ha prestado a esta Casa Superior de Estudios, como Decano, Vice-Rector y Rector", afirmó.

Trabajadores de Gamboa amenazan con una huelga

COCHABAMBA, 11 (PRESENCIA) - Trabajadores de la fábrica de calzados GAMBOA amenazan con ingresar en huelga general e indefinida, demandando el cumplimiento de obligaciones económicas y aportes a la Caja Nacional de Seguridad Social y a la Caja Complementaria.

Carlos Aguilar Contreras, coordinador de la mencionada fábrica, informó que en una asamblea general de trabajadores, como primera medida se suspendió labores por lapso de 24 horas. Los coordinadores y trabajadores de GAMBOA exigen la presencia del Gerente en esta ciudad, para cumplir con sus obligaciones salariales y los aportes a la CNSS y la Caja Complementaria. Asimismo, calificaron de "mala" la disposición del Sr. Gamboa para llevar adelante la fase de rehabilitación industrial, especialmente con fondos concedidos por el gobierno nacional.

Al suspender actividades, los obreros de la citada empresa advirtieron que, en caso de no superarse el conflicto, en el plazo fijado ingresarán automáticamente en huelga General e indefinida. "Iremos hasta sus últimas consecuencias", dijo el Coordinador Carlos Aguilar, quién de inmediato comunicó de la medida tomada a coordinadores de la Federación de Fabriles de Cochabamba.

Coordinadores de la Federación de Fabriles de Cochabamba, a través de Joaquín Terrazas, a tiempo de solidarizarse con la situación de los obreros de GAMBOA anunciaron que exigirán al Ministro de Trabajo una solución definitiva al conflicto.

Al censurar la actitud del Sr. Gamboa, el coordinador Terrazas dijo que la falta de cumplimiento de sus obligaciones económicas y los aportes a la Caja Nacional de Seguridad Social y la Caja Complementaria, perjudicarán notablemente, en la fase de rehabilitación. Igualmente, anunció que coadyuvarán a los 108 trabajadores de la GAMBOA en la solución del problema.

Analizan en Sucre plan socio urbano

SUCRE, 11 (PRESENCIA). En reuniones sucesivas, entre técnicos de la Alcaldía Municipal, Comité de Desarrollo y personeros del Ministerio de Urbanismo y Vivienda, se resolvió el funcionamiento de la Oficina del Plan Socio Urbano.

El Jefe del Departamento de Planes socio-urbanos del MUV dijo que la Oficina tendrá como tarea principal el diagnóstico para una futura formación de cooperativas, bajo cuyo sistema se iniciará la construcción de viviendas.

Se buscará la participación de familias de recursos escasos, que viven en áreas marginales, para dotarles de unidades habitacionales, bajo la filosofía del cooperativismo, superando así el déficit de vivienda que como fenómeno continental se presenta en todos los países.

- DEFENSIVOS.- El Prefecto de Cochabamba entregó la primera construcción de obras de defensivos en el río Waillia. El jefe de Misión-Riegos, autoridades y pobladores de Arque acompañaron al Prefecto para inaugurar esta obra que quita de su mente una amenaza constante.

Universidad cruceña inauguró nuevas oficinas y cafetería

SANTA CRUZ, 11 (PRESENCIA) - Nuevas oficinas para el decanato de la Facultad de Ciencias Sociales y un servicio de cafetería para los universitarios, inauguró en esta ciudad la Universidad "Gabriel René Moreno", en el campo de Palermo, zona Este.

Las obras han sido entregadas por el rector Dr. David Terceros en un sencillo acto, lunes, como un esfuerzo más para mejorar el sistema administrativo-académico.

Terceros dijo que las nuevas oficinas permitirán concentrar las actividades de las autoridades que tienen a su cargo la Facultad de Ciencias Sociales. Esta obra tiene una superficie cubierta de 566.37 metros cuadrados y demandó una inversión de 1.065.20 pesos el metro.

La cafetería llena una sentida necesidad para los universitarios, especialmente para las dependencias que pasan clases hasta las 23 horas. Está equipada para prestar servicios de restaurant a precios módicos y orientada a prestar asistencia en el orden social a los estudiantes".

ENTREGA

El Rector, exortando a conservar las instalaciones, entregó la administración de la nuevas oficinas al decano de la facultad de Ciencias Sociales, Dr. Fausto Medrano.

Agregó que la Universidad Boliviana, como institución de derecho público, está llamada a dar a sus educando una sólida y moderna preparación en las disciplinas propias de su carrera complementada con investigaciones científicas. Dijo que se buscaba proporcionar las infraestructuras necesarias para la aplicación y marcha de programas.

El rector, manifestó, que, cuando se manejan los recursos de una institución con celo y con visión progresista, se pueden realizar muchas obras en corto plazo y acondicionarlas a la dinámica de transformación de las instituciones.

Por su parte, el vice-rector, Lic. Efraín Barbery, dijo que las obras inauguradas eran fruto del trabajo constante. Pidió que debe mantenerse el diálogo abierto entre autoridades y estudiantes, para llevar adelante la reforma educativa.

La cafeteria costó 149.397 pesos y fue edificado sobre una superficie de 277 metros cuadrados.

OTRAS OBRAS

La Universidad GRM se encuentra realizando otras obras de importancia. Dentro esta política sobresale la instalación de un moderno laboratorio en la Facultad de Medicina Veterinaria.

También se toman medidas para la instalación de una computadora de datos. Para este fin, llegará en los próximos días a esta ciudad el presidente del Consejo Nacional de Educación Superior, Miguel Tejada.

- INAUGURACION.– Efraín Barbery, vice Rector de la Universidad Gabriel René Moreno, entrega al servicio las dependencias de oficinas y cafetería para la Facultad de Ciencias Sociales. Abajo, una vista de la construcción. (Foto FOCENT para PRESENCIA).

Municipalidad cruceña compró balanzas para los mercados

SANTA CRUZ, 11 (PRESENCIA) - Cien balanzas tipo reloj han sido entregadas el martes, a igual número de vendedores de carne en los mercados. Los Pozos y El Pari, de esta ciudad, en procura de imponer peso exacto en las ventas.

La Alcaldía Municipal anunció que posteriormente se hará entrega de balanzas similares al resto de los mercados. La adquisición fue hecha de la empresa Comercial Promoción Argentina con facilidades de pago. Los artefactos serán pagados por los propios matarifes, con la garantía municipal.

NUEVO INTENDENTE.

Ha sido posesionado por el Jefe de la Comuna, Ciro Sánchez, el nuevo Intendente Municipal de este distrito, Ronald Cadario Castedo, en reemplazo de Marcelo Rivero, quién renunció "por razones de salud".

El nuevo Intendente aseguró que seguirá el programa de trabajo de su antecesor, especialmente en lo que se refiere al abastecimiento de artículos de primera necesidad, precios y pesos. Pidió la cooperación del pueblo y sus dependientes para un mejor servicio.

PELICULAS

La Alcaldía Municipal, el Consulado General de la República, Argentina, con sede en esta ciudad y la Asociación de Periodistas, están auspiciando la proyección de películas de promoción turística, en diferentes barrios de esta ciudad, con caracter gratuito.

El Consulado General de la Argentina ha cedido una serie de películas de caracter didactico y turistico que junto a films "Viva Santa Cruz", serán proyectadas de acuerdo a un rol, desde los próximos días, cuando queden superados los días lluviosos. Se dijo que era una labor conjunta, en busca de mayor integración.

Trabajadores de emisoras mineras clausuradas en huelga de hambre

ORURO, 11 (PRESENCIA).- Un grupo de catorce trabajadores de las emisoras mineras que fueron desmanteladas y clausuradas en Siglo XX, Llallagua y Catavi, mantiene una huelga de hambre, desde las 16 horas de ayer, en una de las aulas de la Facultad de Tecnología.

Sus portavoces expresaron, en reunión de prensa, que adoptaron esa actitud en representación de 60 radialistas de las emisoras citadas, "como la única manera de ser atendidos por las autoridades gubernamentales, en el pago de haberes por los meses de enero, febrero, y marzo". Agregaron que la situación de todos ellos, "por no poder llevar ni un pedazo de pan para nuestras familias", es realmente desesperante, por lo que están dispuestos a mantener la huelga de hambre hasta lograr su objetivo.

El grupo formado por catorce personas, entre ellas cinco mujeres, llegó ayer a esta ciudad. Según declararon, fueron cooperados por algunos trabajadores mineros, para la compra de pasajes. Dijeron que resolvieron realizar la huelga en Oruro, por que así su actitud de reclamo y protesta podrá ser conocida por toda la opinión pública del país, a través de sus medios informativos.

Alrededor de las 18.30 horas, se hicieron presentes, en el aula en que se encuentra el grupo, el Director Departamental de la Guardia de Seguridad, coronel Arturo Franco García, y los capitanes Humberto Larrea y José Aguilar, cumpliendo instrucciones del Prefecto del Departamento, general Angel Quintanilla Velasco. Invitaron a delegados de los huelguistas a visitar el despacho prefectural.

Una vez allí, los representantes del grupo, Hugo Serrano e Hilarión Pérez, explicaron al Prefecto los motivos de su actitud. El general Quintanilla Velasco ofreció contactarse con el Ministerio de Trabajo, para informar el problema y procurar encontrar una solución satisfactoria. También prometió garantías para que el grupo permanezca en Oruro.

Los radialistas mineros, que contaron con la cooperación de algunos universitarios para ocupar el aula de la Facultad de Tecnología, "por que la Universidad es la casa del pueblo", recibieron el apoyo del Centro de Estudiantes de la Facultad de Economía, que exigen la pronta solución del problema y piden el pronunciamiento de todo el universitariado y de los trabajadores en general, en torno al conflicto, a parte de declarar en estado de emergencia.

Los portavoces del grupo manifestaron que el Ministerio de Trabajo, al firmarse el documento, con motivo de la reparación de los daños causados a las instalaciones de las emisoras mineras, se comprometió expresamente a pagar sus haberes a los trabajadores radialistas, por el tiempo de forzada cesantía, pero, hasta la feha, no se ha cumplido ese compromiso y que, contrario, se lo ha estafado, soslayando sistemáticamente

Revisarán concesión de créditos a agricultores

SANTA CRUZ, 11 (PRESENCIA) - El gobierno ha enviado a esta ciudad una comisión de auditores, para determinar la legalidad de créditos agrícolas concedidos por bancos estatales ante la denuncia de cañeros y algodoneros sobre supuestas irregularidades, que favorecieron, por razones políticas y otras influencias, a personas ajenas al sector productivo.

Simultáneamente, el portavoz de la Asociación de Productores de Algodón, Juan Franco Suárez, ha reiterado la existencia de irregularidades en dichos créditos, mientras que no fueron utilizados precisamente para fomentar la agricultura en este distrito.

Los cañeros, por su parte, sumándose a la denuncia de los algodoneros, dejaron entender que muchos montos concedidos bajo el rubro de Fondo de Rehabilitación Agrícola, han sido desviados hacia la adquisición de bienes inmuebles, lujosos automóviles e instalación de comercios.

Según ADEPA, entre 1973 y 1974, existe una mora de estos créditos, por un valor de 25.379.000 dólares, correspondiendo a bancos estatales el 88 por ciento (Banco Agrícola de Bolivia 67.57 %, y Banco del Estado 20.48%), mientras sólo el 12 por ciento corresponde a bancos privados.

Franco Suarez estima que los créditos para agricultura, que han sido concedidos en base a estudios cuidadosos y se cumplieron irregularidades, bajo influencias políticas, personales o regionales", prueba de ello es que los bancos privados, que en este aspecto tienen mucho cuidado han logrado recuperar gran parte de sus empréstitos.

Los verdaderos agricultores, han expresado su preocupación por este problema, puesto que la tardación en el pago de esos créditos impide la rotación y da una falsa imagen del sector, haciéndolo aparecer como insolvente, hecho que tiene repercusiones negativas en las actividades productivas.

Algunos son del criterio que se debe publicar la nómina de las personas que han recibido créditos del FIRA, estableciendo si realmente se hizo la inversión correcta. Estos están seguros que de esta manera las irregularidades llegarán a estableciendo tales irregularidades.

Dinamita

AMON GELATINA 60% (GELAMON VALOR FUERZA 80%)

Procedencia: Dirección General de Fabricaciones Militares de la Argentina

* * * * * * *

En cartuchos de 7/8" x 8", y en cajones de 50 libras netas cada uno.

SE OFRECE A PRECIOS SIN COMPETENCIA

Para la industria minera de Bolivia

LA PAZ: Sociedad Minera Comercial Ltda. (SOMCO LTDA.)
Calle Rosendo Gutiérrez Nº 481 (Sopocachi)
Telf: 27271 - Casilla Nº 4825.
ORURO: Velasco Galvarro Nº 1670
Telf.: 50430 - Casilla Nº 515.
TUPIZA: Calle Florida Nº 43 - Casilla Nº 32.

Guia Profesional

Médicos

DR. FELIX DELGADO M.
GASTROENTEROLOGO
Especializado en Buenos Aires- Argentina.
Enfermedades del esófago, estómago, intestinos, hígado, vesicula, vias biliares, páncreas, nutrición.
Consultorio: Edif. Petrolero, Av. 16 de Julio 1616, segundo piso. Teléfono Consultorio: 50461 - 53331 Teléfono Domicilio: 52673 - 29948. **Favor reservar hora.**

Dr. ALBERTO GUMIEL
Especialización en ESTADOS UNIDOS
- Venéreas. Vias urinarias, enfermedades del trabajo, medicina legal trastornos sexuales. Consultorio Comercio 994 2º. piso, teléfono 40263. Horario 17.30 - 20 hs. Atiende horas especiales.

DR. RICARDO CORDOBA– CORE G.
Médico Psiquiatra
Especializado en Alemania
Atiende enfermedades mentales, transtornos de la conducta, tratamiento del alcoholismo.
Consultorio: Plaza del Estudiante 1931.
Teléfono 22073. Atiende de 14 y 30 a 18.

DR FABIO PRADO BARRIENTOS
ENFERMEDADES DE PIEL
Hospitales de Buenos Aires- San Pablo-Santiago de Chile.
Eczemas - Alergias - Tiñas - Acné. Consultorio Edificio Castilla 2do. piso, oficina 201 (Loayza 250) Teléfono 56641. Tardes.

TRAUMATOLOGO ORTOPEDISTA
-Especialización Brasil Europa
DR. CARLOS MUSOZA.
Atiende niños y adultos Fracturas - Rayos X - Cicatrices por quemaduras - Manos heridas. Consultorio Ayacucho 208, quinto piso 14 - 19 horas. Sábados en la mañana. teléfonos 52265 domicilio 43075 - 20461.

DR. LUIS SEA
MEDICINA INTERNA
Broncopulmonares. Tuberculosis, gastrointestinales. Venéreas en todas sus formas. Consultorio y domicilio Evaristo Valle 157 teléfono 42465. Atención de 3 a 7.

DR. GUILLERMO SUAREZ TEJADA
CIRUJANO-UROLOGO
Atiende enfermedades de los riñones, próstata, vejiga, genitales masculinos, venéreas, etc. Consultorio: Mercado 96, esq. Yanacocha Edif. Almaraz 4º. piso Atención horas 18 a 20 p.m.

DR. ANIBAL RIVERO DELFIN
MEDICO DE NIÑOS
Especializado en Londres. Santiago de Chile. U.S.A.
Consultorio: Av. 16 de Julio 1456, Edif. Sobima, 3er. piso. Teléfono 55742
Domicilio: Urbanización San Miguel J-26 - Teléfono 83629. Casilla 3601.

DRA SONIA OCAMPO DE BALLESTEROS
GINECOLOGIA-OBSTETRICIA
- Estudios Universitarios en Brasil - Especialización Centro Médico Nacional Mexico.
CONSULTORIO: Av. Camacho 1377, Edificio Sáenz 2º. piso. Telef. 65409 - 43429 - Hs. 15. - 19.

DR. ALFREDO RAMIREZ T.
Cirujano Urólogo
Estudios Universidad de Chile Especialista en Cirugía y Enfermedades de riñones, vejiga, próstata, genitales, infertilidad, venéreas.
Avenida Camacho 1377, Teléfonos: 57219 - 64817 Consultas 14 - 19.

DR. ALBERTO MARIACA
MEDICO CIRUJANO
Medicina interna. Esp. Gastroenterologia, estómago, intestinos, apéndice, hígado, vesicula biliar, páncreas, etc. Trastornos de la nutrición.
Consultorio Plaza Venezuela 3er. piso. (Edificio Sobima) Altos O.K. de horas 14 a 17.
Teléfonos: Consultorio 20857 Domicilio 23832.

DR. MARIO MENDEZ ELIAS
Especializado en Neurocirugia Suecia, Inglaterra, Holanda.
Enfermedades Cirugía del Cerébro, médula, nervios, traumatismos craneo-cerebrales, vertebrales, epilepsia.
Consultorio Edificio Venezuela Capitán Ravelo 2070 primer piso, horas 16-17 teléfonos 55446 - 82909.

Centro Médico de Especialidades
Avenida Mariscal Santa 1280 teléfono 52460.

DR. OSCAR CLAVIJO FU
Cirujano Cardiovascular
Cirugia Tórax - Cor
Arterias
Especialización Brasil. Teléfono 25907.

DR. OSCAR BARR BARRIENTOS.
Ginecólogo-Obstetra.
Esterilidad Conyu
Patología genital, Te 20446.

DR. GIOVANNI DAZA FUENTES
Médico de Niños.
Especialidad Univers de Chile. Recién nacid Control de crecimient Desarrollos - Psicolog Motriz, Teléfono 40255.

DR. JOSE FAR CARRASCO
Cardiólogo
Especialización Bras Argentina. Atiende fermedades del cor adultos, niños, hiperten arterial: electrocardiogra urgencias teléfono 58134.

DRA. RUTH MALDONAD BALLON
GINECOLOGIA OBSTETRICIA
Cirugía Tumores mama Hemorragias. Esterili Flujos vaginales anorm Prenatal. Partos. Planific Familiar.
CONSULTORIO: Ma Santa Cruz 1322. Teléfon tardes 13.30 - 17.00 Dom teléfono 54564.

Notario

GUALBERTO RODRIGU
NOTARIO DE FE PUBL
Asuntos del ramo crituras protocolizac testamentos, protestos, po legalizaciones, apertura bros, etc. SERIEDAD TUALIDAD, EFICIEN Dirección Mercado Frente a Casa Grace. Tel Dom. 26072.

PRESENCIA

Director: Huáscar Cajías K.
Gerente: Armando Mariaca V.

Nuestra mediterraneidad y las consultas al Perú

El intercambio de embajadores entre Bolivia y Chile señala el comienzo de las negociaciones que han de intentarse para resolver el problema de nuestra mediterraneidad. Aunque las conversaciones han de ser, siquiera en las etapas iniciales, bilaterales, se tornará inevitable que aparezca, tarde o temprano, el Perú involucrado directamente involucrado en este asunto. Los convenios que nuestros vecinos firmaron en 1929, por un lado, y, por otro, la simple realidad geográfica, llevarán a que nuestro ex-aliado en la guerra del 79, tenga que decir su palabra.

Los antecedentes no son alentadores, si queremos expresarnos con toda franqueza. Larga podría ser la discusión acerca de quién inspiró aquella ya célebre cláusula secreta contraria a los intereses bolivianos. Sea como fuere, la verdad es que ella significa una dificultad más para cumplir nuestras aspiraciones, un paso más en la tentativa de ahogarnos y una posibilidad más de que, cualquier tentativa de solución, concluye por enemistarnos con un país con el que deseamos mantener relaciones cordiales.

Chile podrá argüir siempre que no es racional una solución que conciuya en que su territorio pierda continuidad, lo que sucedería si se concede una extensión sobre el mar y un corredor que nos conecte con ese punto. Tal argumento ha de ser utilizado siempre que se piense en una salida por la región que nos fue arrebatada.

Perú, por su parte, alienta indudablemente, por lo menos en algunos de sus más poderosos círculos de presión, el propósito de cuajar las promisorias que un día le pertenecieron. Pese a las declaraciones que niegan el revanchismo y a las que hablan de la amistad chileno-peruana, el hecho subsiste y consta a cualquiera que haya conversado sobre el asunto, con políticos y militares peruanos. Por tanto, puede presumirse que habrá una resistencia peruana a levantar el célebre veto pues eso podría llevar a que se concretara una salida al mar boliviana a través de territorios que fueron del Perú. Cualquier tentativa de recuperación encontrarla entonces como aliados a Bolivia y Chile, lo que cambiaría mucho el equilibrio de esta zona. Las esperanzas peruanas podrían verse postergadas y debilitado el fundamento en que ahora descansan y que no es otro que el acelerado desarrollo peruano, basado en sus riquezas potenciales, mientras Chile ha ingresado, y no sólo en los últimos años, en un ritmo de avance mucho más lento y que se halla particularmente comprometido ahora.

Estas conciderones pueden dar lugar a muchos juegos entre los cuales Bolivia tendría un papel muy sujeto a eventualidades sobre las que es muy difícil hacer cálculos.

Por lo demás, no debemos olvidar que si bien el gobierno peruano ha manifestado más de una vez su apoyo a la causa marítima boliviana, también ha dado a entender claramente que la solución debe buscarse a través de los territorios que perdimos en la guerra de 1879.

Así de complejo es el panorama, por lo que no se pueden esperar soluciones finales al cabo de unas cuantas semanas. Lo que sí tiene que comprobarse en el plazo breve es la voluntad que Chile tiene para encarar y resolver nuestro problema conforme a las líneas sobre las que conversaron los presidentes durante la reunión de Charaña, conversaciones que, desde luego, no constan en documentos ni acuerdos concretos, pero que han de servir como guía para nuestro presidente y no desmentidas por el gobierno chileno.

Una vez que se avance algo en las negociaciones e inclusive si no se avanza nada, ha de ser conveniente tomar lo que recientemente ha declarado el nuevo embajador peruano: su país no ha sido consultado oficialmente sobre la actitud que tomaría en caso de que se sugiriera una solución que tocara al tratado de 1929. Si el gobierno no ha sido consultado, mal puede pedirse que un embajador asuma por su cuenta una posición en tal delicado y conflictivo asunto. Por eso, habrá que ir a la consulta con Perú, ya que caben aclaraciones respecto a la actitud que ese país asumirá; por ejemplo, puede ser distinta su posición si se trata de Arica que si se trata de su territorio en la zona sur de Tarapacá.

De cualquier modo, vale la pena conocer el criterio peruano inclusive para que nosotros mismos sepamos a qué atenernos. Eso es particularmente necesario ahora cuando según todo indica, se ha iniciado una etapa de planteamientos concretos y es urgente conocer cuáles son los factores que deben ser tenidos en cuenta para llegar a una solución.

Un gesto de buena voluntad

Las relaciones entre los Estados Unidos y las demás naciones del hemisferio no han sido fáciles en los últimos tiempos. Sin embargo, después del pedido hecho por el Presidente Ford al Congreso de su país para que revise la Ley del Comercio Exterior estadounidense, es probable que el interrumpido diálogo de América Latina con su vecino del norte retome un cauce más apropiado, y pueda llevar a entendimientos constructivos en la comunidad hemisférica.

Fue precisamente esa ley, que coloca a Venezuela y Ecuador al margen del trato preferencial que en sus relaciones comerciales conceden los Estados Unidos a países que considera amigos, lo que ensombreció el diálogo hemisférico; esa ley fue causa directa de la suspensión de la tercera reunión de cancilleres latinoamericanos con el Secretario de Estado Kissinger, que debía celebrarse en Buenos Aires. Fue también la que generó, automáticamente, una actitud solidaria de todos los países latinoamericanos con las naciones afectadas.

Con ese instrumento legal, la imagen exterior de los Estados Unidos experimentó un golpe nada saludable; en Latinoamérica surgió la sensación de que se había retrocedido mucho en lo que podía haber sido una relación fecunda y recíprocamente beneficiosa entre la nación del norte y los países del sur, y que se volvía a los tiempos de la política del garrote, según la cual deberían sufrir el peso de la potencia norteamericana aquellos que osaran afectar sus intereses. En el caso de Ecuador y Venezuela, como en el de todos los productores de materias primas, lo que se ha hecho y se sigue haciendo es asumir una defensa de sus productos de exportación y exigir para ellos un trato más justo. Bajo ninguna lógica se puede argumentar que exigir ser tratado con justicia es menoscabar los derechos de otros.

El Presidente Ford parece ver con bastante claridad, ahora, los perjuicios que esa ley ha causado a las relaciones norteamericano que la revise. Lástima que una posición así no hubiera sido adoptada de inmediato y cuando surgieron las protestas contra la ley en América Latina, se hubiera taba de actitudes alentadas por fuerzas políticas de tinte marxista; o peor todavía, que a toda costa se hubiera intentado persuadir de que la ley era buena, aunque golpeaba a dos países hermanos.

De todos modos, el pedido de Ford puede ser considerado como un gesto de buena voluntad hacia Latinoamerica y expresión de una intención de llevar por mejores caminos las relaciones hemisféricas.

La paternidad responsable

Por ANIBAL AGUILAR PESARRIETA

II

Prometimos comentar el artículo del colombiano Dr. Amadeo Patricio Rivero sobre "paternidad responsable", otro de los términos aplicados hoy al control de la natalidad. Al respecto nos viene a la memoria que, cuando a un Organismo Internacional, Estados Unidos decidió no pagarle su cuota parte anual comprometida por acuerdos internacionales, aduciendo que en vez de un norteamericano que ahí había nombrado a un ruso como uno de los Sub-directores Generales, para volver a cotizar su obligación legal, impuso a dicha institución a poner en ejecución programas de planificación familiar, como organización era más bien la más antigua y seria en materia de POLITICA SOCIAL, se vio obligada a digerir un plan de control de la natalidad y darle el nombre de "SEGURIDAD SOCIAL Y PATERNIDAD RESPONSABLE", para disimular una asistencia técnica con la que no estaba de acuerdo.

Aparicio Rivero, por estas circunstancias, considera que es vital la aclaración de conceptos porque una excesiva falta de precisión terminológica trae como consecuencias evidencias equivocas que, llevadas al campo de las realidades diarias, originan polémicas y discusiones sin cuento, cuando no reproches más o menos agrios, o sirven para ocultar algo que se está haciendo y se dice a la opinión pública del continente que no se está realizando.

En cuanto a PATERNIDAD RESPONSABLE, se han empleado tres conceptos fundamentales que sino aclaran suficientemente confunden las posiciones y las mentes de los no versados en el tema.

Se ha hablado de CONTROL DE LA NATALIDAD, o sea, de un sistema organizado de evitar nacimientos por cualquier medio sin reparar si son legítimos y que por tanto tengan en cuenta la realidad en forma común: uno de cuyos aspectos y el más importante es EL BIEN RELIGIOSO o sea la CONCIENCIA CATOLICA, como es la de latinoamérica en su mayoría.

También sobre lo mismo ver en vista del descaro del CONTROL DE LA NATALIDAD se disfrazó de PLANIFICACION FAMILIAR, un poco bastante como vimos, en conceptos puramente desarrollistas, especialmente del Banco Mundial, que quieren ser trasladados a la familia bajo la mentalidad puramente economista; claro está que, tratándose de países que tratan de hacer dependen esto de la conciencia de quienes lo emplean, como es la abundancia de propaganda y cursillos bien montados, destinados a hacer pensar como ellos piensan.

En cuanto al concepto de "PATERNIDAD RESPONSABLE" siendo éste el más antiguo de todos, ha rehuido y metido o pretenden hacerlo dentro del "CONTROL DE LA NATALIDAD", con el objeto de confundir la CONCIENCIA CRISTIANA de millones de seres humanos; lo único validó en esto es que hay un CONCILIO VATICANO II: "En este oficio de transmitir la vida humana y educarla, que han de considerar como propia misión propia, saben ellos que son cooperadores del AMOR DE DIOS y como sus intérpretes. Por eso, cumplirán su deber con RESPONSABILIDAD HUMANA Y CRISTIANA, con docilidad respeto dócil para con Dios, con un esfuerzo deliberado común, tratarán de formarse un recto juicio, mirando no sólo a su propio bien, sino al bien de los hijos, nacidos o posibles, considerando las condiciones materiales o espirituales de cada tiempo o de su estado de vida y los bienes de la comunidad familiar, de la sociedad temporal y de la misma Iglesia. ESTE JUICIO SE LO HAN DE FORMAR LOS MISMOS ESPOSOS EN ULTIMA INSTANCIA ANTE DIOS".

El CONCILIO no se definió, por tanto, sobre el problema de la natalidad. El Santo Padre Paulo VI, así lo pidió en este asunto, dado su gravedad y trascendencia; pero el CONCILIO era consciente de que desde tiempo atrás existían dos concepciones sobre el amor conyugal, una, la sostenida por la Teoría Personalista, y otra por la Teoría Social, que requerirían mucho espacio para exponerlas; pero el CONCILIO, armonizando las dos teorías, redactó lo que se vino en llamar RESPONSABILIDAD PATERNA, tal como hemos visto en lo enunciado. El tema debe entenderse como dependiente de los defensores PROFANOS DE LA LIMITACION DE NACIMIENTOS A TODO TRANCE PRETENDEN SERVIRSE DE EL para argumentar que el CONCILIO ha sido partidario de una posición restrictiva de los nacimientos por principio, lo que es absolutamente falso. A la luz de los textos del documento Conciliar, si se los lee sin mala intención, se ve claramente que no es así. Cuando se habla de RESPONSABILIDAD DE LOS PADRES, no se les está IMPLANTANDO una idea de PATERNIDAD RESPONSABLE, según la expresión de López Navarro (EL MATRIMONIO DEL MAGISTERIO CONCILIAR), sino que deben valorar en la presencia de Dios el número de hijos que podrán tener según las diversas circunstancias de una familia determinada y concreta y NO COMO PRINCIPIO RESTRICTIVO Y GENERALIZADOR para toda familia sin atender a los casos personales. Lo que tiene sucediendo es que los términos Conciliares, que son muy superiores, están siendo abordados por los demógrafos norteamericanos partidarios de la familia planificada: es decir, reducida por definición, porque así lo destruido porque siempre la Iglesia y el Concilio no han dejado de hacer alguna de las TRES NUMEROSAS: "Entre los esposos que de esta manera cumplen el deber que Dios les ha confiado, merecen una especial mención los que, con prudente y común acuerdo, reciben con grandeza de ánimo y prole numerosa para educarla dignamente". Como se ve, desde el punto de vista religioso, el tema no más bien de conciencia de los católicos, pero se ha hecho poco énfasis en él que la Iglesia pide que las razones sean así: económicas y desarrollistas aducen razones imperativas de orden familiar, social, económico político, etc., y no les interesa el MATRIMONIO más que como pretexto para el otro: en cuanto, para la Iglesia, es una VOCACION DIVINA: UNA ESCUELA DE SANTIDAD, muy difícil de entender por los no versados en el cristianismo sino simplemente lo utilizan; los verdaderos cristianos ven en la unidad familiar el principio de todas las grandes virtudes, las simplistas no se explican en su magnitud suprema el amor entre esposos, la unidad en la subcultura de la pobreza lo ridiculizan o pretenden copiar el modo de vida de una parte de las familias blancas norteamericanas, donde existe un matriarcado y lo que llaman amor es una forma planificada de satisfacer deseos.

El Concilio no pretendió que los esposos cristianos adoptaran una posición "cómoda", como tampoco ha pedido a los integrantes del Pueblo de Dios atenuar las exigencias de una verdadera vida cristiana, para acomodarse como lo hacen muchos a la mentalidad hedonística de esta época, olvidando que el Cristianismo ha sido siempre y lo seguirá siendo: CRUZ y si renunciamos a ella, renunciamos a Cristo, a la Iglesia y a ser católicos. No se puede ser todo esto a medias; se es totalmente o no se es; se es libre o se es esclavo. Las cosas que valen nada exigen y las que cuentan ante Dios, que tiene el suficiente valor como para que no pretendamos alcanzarlo sin que nos cueste nada o mucho.

Aparicio Rivero añade que esto no es estar a ultranza sino tener planificadores de una posición adoptada por algunos parece ignorar que si colocamos al matrimonio cristiano en la TESITURA DE QUE VIVAN "EL MINIMO INDISPENSABLE en sus exigencias como cristianos estamos condenándolo irremisiblemente a la mediocridad espiritual, lo que va en contra de la vocación universal a la santidad -que no se conseguirá sin esfuerzos, que entraña lucha y riesgo como lo tiene siempre el que se ha comprometido el CONCILIO para todos y cada uno de los cristianos del mundo. Por tanto, termina diciendo que es un hurto o robo el término PATERNIDAD responsable por los que toman como lo principal el CONTROL DE LA NATALIDAD con fines geopolíticos y que para imponerla le dan nombres de cualquier clase, como ser control de abortos o protección de la familia o la mujer y el niño, que son cosas muy diferentes y de otro orden muy distinto.

Lo demás es tomar el rábano por las hojas, pero con mala fe, ya que CONTROL es un galicismo (fiscalización) y anglicismo (dominio, poder) o sea imposición a las buenas o malas; PLANIFICAR, supone establecer metas coordinadas para una acción futura y para su ejecución requiere de la coacción, en cambio el RESPONSABILIDAD es una obligación moral de uno mismo, por lo que no se puede confundir hoy día con fiscalización familiar, control de la natalidad, etc., con responsabilidad paterna.

Cartas a PRESENCIA

Matemos definitivamente a Barnabás Collins

Señor Director:

Si observamos los programas de televisión, tendremos que admitir que se ha producido algún progreso, sobre todo los domingos y salvo el aspecto técnico que todavía deja que desear.

Pero -desgracia que siempre haya algún pero- subsiste el programa del cierre: ese de las escasas comicidad e inacabable que es Sombras Tenebrosas, protagonizado por Barnabás Collins y su clan de inmortales y multirresucitados.

Quizá al comienzo suscitó algún interés; pero en la actualidad resulta simplemente aburrido y carente de toda cualidad. Lo único que queda es que matemos a Barnabás Collins y su clan inmediata y definitivamente; sin apelación ni resurrección. Siento mucho ser tan cruel, pero hasta Job hubiera desfallecido y perdido la paciencia si lo hubieran colocado ante esta serial. Mi odio llega a tanto y es tan profundo que, para evitar resurrecciones -tras las muertes que nos llenan de gozo y esperanza- estoy de acuerdo en que se las meta con cualquier recurso, así sea sataníacamente torturante; que se los interne en un hospital de provincia -o hasta de algunas capitales-, que se les dé a beber agua potable de La Paz, que se los meta de pasajeros en un colectivo a medio día, que se los obligue a seguir un trámite burocrático; y si eso no resulta, habrá que llegar a la medida extrema: que se los obligue a ver su propio programa, para que se acaben sin esperanza de resurrección.

Señor Director: quizá Vd. piense que soy exageradamente cruel; pero no es así; mis conocidos piensan que soy persona de natural bondadoso. Pero, ante la crueldad de la TV no cabe otra reacción.

Atentamente.
Darío Antonio Peña.

La Universidad Boliviana

Introducción e historia

Por MIGUEL BONIFAZ PONCE

I

El trabajo crítico sobre la Universidad Boliviana, del Dr. Miguel Bonifaz Ponce, tiene el siguiente esquema:

PARTE I

1.- Introducción
2.- Epoca Colonial
3.- Epoca Republicana.

Consideraciones generales

a) Antecedentes de la autonomía universitaria.
b) La autonomía universitaria boliviana
c) La intervención universitaria de 1954-1955.

PARTE II

1.- La nueva reforma universitaria.
1º Tesis: la Universidad Autónoma anterior a 1971
2º Antitesis: La actual Universidad Boliviana
a) La Ley Fundamental de la Universidad Boliviana.
b) Creación del Consejo Nacional de Educación Superior - Sus diversas tareas.
c) Universidad y Desarrollo
d) Investigación Científica
3º Sintesis: la solución.

Conclusiones.

Hemos querido hacer una síntesis histórica de la Universidad Boliviana, para ver en ella, en sus líneas generales, el proceso de su desarrollo, y para encontrar, en el análisis de ese proceso, los factores que han determinado su crisis actual, y las soluciones que se han dado a esa crisis.

Nuestra Universidad, como todas las de América, es una institución de origen colonial. Fue creada por la Corona de España, para servir a los fines políticos y culturales de la dominación española en el Nuevo Mundo.

Como tal, la Universidad Boliviana ha pasado por todas las etapas de la historia política y cultural de nuestro país. Ha sido, en cada una de esas etapas, un reflejo de la estructura económica y social, de la ideología y de la cultura de cada época.

Por eso, para estudiar la Universidad Boliviana, es necesario hacer un análisis de la historia de Bolivia, y de la historia de la cultura en Bolivia.

Sólo así podremos comprender el papel que ha jugado la Universidad en nuestro país, y sólo así podremos encontrar las soluciones que requiere la crisis que hoy la conmueve.

EPOCA COLONIAL

Rol de la Universidad

A lo largo de los siglos XVI y XVII, fueron instituidos estudios superiores en América Colonial. Para ello se crearon Universidades - diríamos - con la misma estructura de sus similares de España. Estas, a su vez, como la de Salamanca, fueron semejantes en gran modo, a las demás del viejo continente como París, Padua, París, Lovaina, Oxford, Cambridge, Pavia, Heidelberg, Colonia, Praga, Viena, etc., etc., cuyos más remotos antecedentes hay que encontrar en los "collegia" o "scholae" de Roma. Más recientemente, en las escuelas de las catedrales y monasterios, desde Carlomagno.

La Universidad de la Real Audiencia de Charcas, hoy Bolivia, fue fundada como es sabido de memoria, el 27 de marzo de 1624, por el provincial de la Orden jesuita Fray Juan de Frías y Herrán, con los títulos de "real" y "pontificia", bajo la advocación del misionero San Francisco Xavier, de acuerdo a la bula expedida por el Papa Gregorio XV, en agosto de 1621, y la real cédula del rey Felipe III, de 2 de febrero de 1622, "para mayor exaltación de la fe y triunfo de la ley evangélica en el nuevo mundo", con semejanza constitucional a la Universidad de Salamanca.

En consecuencia, para responder al objeto que nos hemos propuesto, es menester formularnos la pregunta siguiente:

La Universidad colonial ¿cumplió con sus fines y funciones?.

Creemos que sí y algo más, que sobrepasó los mismos en sus postrimeros años de vida, en los años augurales del siglo XIX

Si habían sido fundadas Universidades en las colonias españolas de América, entre ellas, la de Charcas, "para servir a Dios nuestro señor y bien público de nuestro Reyno", como dispusieron las diferentes reales cédulas y bulas papales incorporadas a la Recopilación de las Leyes de Indias de 1680 que, por otra parte recogió varias disposiciones contenidas en las Siete Partidas del Rey Sabio, es lógico suponer que la enseñanza impartida era esencialmente religiosa.

Al efecto. las Universidades contaron con estudios básicos o de Artes, divididos en los dos famosos grupos clásicos, como los de Europa, en que desde el año 540 de nuestra era, Casiodoro, apoyado en el romano Boecio, había adscrito un compendio sobre las siete "artes libres y ciencias". Estas eran: el **trivium** que comprendía: gramática, dialéctica y retórica, y el **cuatrivium**: aritmética, geometría, astronomía y música que, para Estapañ, había compuesto Isidoro de Sevilla. Los estudios superiores se daban en las Facultades de Teología, Cánones y Derecho Civil.

La religión católica estuvo en la cúspide de aquellos estudios en la Universidad de Charcas, a cargo de la Orden de los Jesuitas, hasta su expulsión en 1767. Se otorgaban grados académicos para el ejercicio de la clerecía y abogacía.

La enseñanza filosófica impartida no fue otra que la **escolástica**, que se aplicaba escolarmente de la ciencia de la época, a cargo de los "doctores escolastici" o escolásticos. Su lengua era el latín de la Iglesia y su modelo era el filósofo aristotéles, el padre de la lógica y el campeón de los escolopedismo de aquel tiempo, así como había sido Platón, para los padres de la iglesia, el fundamentaron la antigua y nueva **patrística**, y el **gnosticismo**.

Ingresaban a la Universidad solamente los hijos de peninsulares o criollos, siendo todos ellos gente que disponía de holgada situación económica. Así lo exigía la naturaleza de los estudios, que eran pagados, los dispendios de la obtención de grados y el "modo de vestir y el séquito de los rectores".

Durante ese pasado remoto de casi todo el período colonial, los profesionales egresados de las aulas de San Xavier, ora de Artes, ora de Derecho, supieron su papel, difundiendo la religión católica entre las masas o propagando la fé en apartadas regiones a modo de misioneros, llevados en su celo de defensa incluso a los extremos de la inquisición instituida en la Península. Los abogados defendiendo los intereses encontrados de los miembros de su propia clase: los requerimientos encomiendas, obrajes, minas, el cerrado monopolio comercial, las aplastantes gabelas tributarias, el nacionalismo, la inquisición, la discriminación en la ocupación de cargos públicos en favor de peninsulares y excepcionalmente de criollos solo para la baja jerarquía administrativa, judicial y eclesiástica. Determinando todo lo anterior el surgimiento en las aulas de la hasta entonces dos veces casa secular de estudios de Charcas, de los titanes que encendieron la revolución del 25 de mayo de 1809, que inició el vasto movimiento revolucionario de liberación de las colonias y su independencia de la metrópoli o imperio español para estructurarse política y jurídicamente las nacionalidades diversas bajo el sistema republicano.

O sea que la Universidad Mayor, Real y Pontificia de San Francisco Xavier, especialmente con las generaciones de universitarios de 1809 y 1825, cumplió con creces sus fines y funciones.

EPOCA REPUBLICANA

Consideraciones Generales

Ahora corresponde ver si la Universidad durante esta época logró su rol de cumplir con sus fines y funciones.

Desde luego, cabe señalar que la enseñanza superior en la flamante República, no es extuvo encomendada exclusivamente a la vieja Universidad de Charcas. Después del intento del Mariscal de Ayacucho en 1827 de fundar el "Instituto Nacional", que no llegó a funcionar, el mismo que debía impartir una mezcla de enseñanza secundaria como universitaria, sin suprimir desde luego la Universidad de Charcas, correspondió al Mariscal Santa Cruz, fundar las Universidades de "San Andres" de La Paz en 1830 y la de "San Simón" de Cochabamba en 1832. Las tres Casas Superiores de Estudios se desenvolvieron con fortuna varia: unas veces dejando de funcionar por falta de recursos y otras en forma irregular ante las duras alternativas de nuestra siempre turbulenta vida política.

De las aulas egresaban curas y abogados principalmente que, como en todas las profesiones habían buenos y malos. De respetable versación estos últimos en el conocimiento de la doctrina del derecho y de vertical probidad en el ejercicio profesional y la administración de la justicia, como también querulantes o abogados carentes de toda clase de escrúpulos y condenable moral profesional que tanto daño han inferido a esa noble profesión. Pero tiende rentemente atendida en nuestros días, al reglamentar sobre la conveniencia de escuelas de agricultura, mineralogía, comercio. Al ocuparse con cretamente sobre "instrucción tecnológica" se refiere a escuelas de "artes y oficios" "carpintería", "talabartería" "herrería", "armería" "carrocería", "dibujo ornamental y de máquinas" como "mecánica industrial", de acuerdo a los requerimientos de desarrollo económico de aquel período histórico.

En ese lapso desde 1825 pasando por 1875 hasta 1930, es verdad que si bien se hicieron varios intentos para introducir reformas en la educación, incluída claro está, la universitaria con autonomía, de los que más o menos pocos más adelante, sin embargo no se caminó lejos.

En materia de ideas filosóficas, convienede anotar con Guillermo Francovich, ilustre Rector de la Universidad de San Francisco Xavier, que después de los períodos **escolástico** y **enciclopedista** de la época colonial, desde los primeros años de la fundación de la República, el pensamiento que predominó en Bolivia fue el **ideológico** con Destut de Tracy continuador de Condillac y el **ecléctico** de Victor Cousin. A

(Pasa a la página 7)

NOTICIA DE PERFIL

El Club Bolívar

Al cumplir el Club Bolivar cincuenta años de vida y ser condecorado por el Gobierno con el Cóndor de los Andes, mi tia Encarna me envió desde Cochabamba esta carta plena de afecto hacia el Club celeste. Dice así:

Querido sobrino:

Espero que al recibir esta carta te encuentres bien de salud en compañia de don Mario Mercado, Héctor Ormachea, Lauro Ocampo, Dr. Jordán, Dr. Imaña, Dr. Paz Zamora, y todos los dirigentes del Club Bolivar. (No los menciono a todos porque quiero que publiques esta carta en tu columna y no en una página íntegra del periódico PRESENCIA).

Quiero decirte que la primera elección que realiza un niño es la del club deportivo al que va a pertenecer toda la vida. En el caso de ese niño existe un dilema si es bolivarista o stronguista. Y tú decidiste ser bolivarista y vestiste el celeste en las primeras "rañitas" o buzos y en las primeras chambritas que tejimos tú madre y yo.

Recuerdo tu bolivarismo desde que eras chitti. Recuerdo que te escapabas de la casa y ibas a la Secretaría del Bolívar que estaba en las graditas de la calle Pichincha para poder ver al Chingolo Orozco y al Chirisco Romero y al Lija Saavedra y sólo para darles la mano o contentarte con ver lo que jugaban villar. Buenas palizas recibiste por llegar a casa a las 9 de la noche, pero eras feliz porque sacrificabas tus juegos con esos amigos chuchis que crecerías y podrías ser guardavallas del Bolivar. Dios no lo quiso y así Bolivar se libró de perder muchos partidos a causa de tener un portero tan pequeño.

Conociste a Mario Alberta cuando ya se iba de las canchas, pero después fueron amigos y recuerdo la nota que escribiste el día de su muerte. Yo si lo vi jugar y te cuento que hizo vibrar mi corazoncito muchas veces aunque nunca hubo romance, porque siempre me cuidé de los hombres de quienes decian o dice: tiene una zurda poderosa, o tiene una derecha inatajable. Dios te tenga en el cielo encima de esa bóveda que es ese estadio llamado el Tahuichi.

Alguna vez me agradeciste porque te regalaba unos pesitos (cuando eras chitti) para que fueras al Estadio y yo dije que la hacia con gusto porque no me gustaba que te pusieras con los coladores o que te subieras a los cerros vecinos del campo de fútbol tratando de ver cómo ganaba o perdia tu club Bolivar. Siempre comprendí tu cariño por el Bolivar y por eso te vuelvo a decir: no me agradezcas.

Algo más, querido sobrino: alguna vez me dijiste que ser bolivarista no era solo pertenecer al Club sino que para tí significaba una manera de ser. Creo que tienes razón. Es una manera de ser que significa caballerosidad, tenacidad, bravura y pundonor. Y creo que la mayoría de los bolivaristas son así o tienen esas virtudes en la cancha y fuera de ella. Es por eso que te pido que felicites a todos los bolivaristas en esta fecha grande del cincuentenario bolivarista. Les abraza tu tía Encarna.

Por la copia:
PAULOVICH

Chile: la solución de hacer más pobres a los pobres

Por FERNANDO MARTINEZ,
Servicio Especial de Inter Press Service.

Santiago de Chile - Abril - (IPS).- Sorpresivamente, en menos de una semana el gabinete civico-militar compuesto mayoritariamente por altos oficiales de las cuatro ramas de las fuerzas armadas (14), y tres civiles, a causa de la deterioada situación económica que afecta al país. Se trata de la primera crisis de gabinete del gobierno castrense.

Un comunicado oficial de la secretaria de prensa de la junta militar expresó que "los integrantes del gabinete ministerial adoptaron tal decisión considerando que la necesidad de enfrentar las alternativas de la situación económica hacia preferible que el presidente de la república contara con la más absoluta libertad de acción". El general Augusto Pinochet aceptó la dimisión colectiva continuando los ministros en calidad de dimisionarios.

En medios extraoficiales, se afirma que la renuncia del gabinete permitirá a Pinochet aplicar una política económica más dura a la seguida hasta ahora. También se anticipa que serán creados los secretariados de estado que seguirán en sus funciones.

Otros comentarios anticipan que se pretende aplicar en toda su integridad la "receta económica shock", propuesta por el economista norteamericano Milton Friedman, de la escuela libre empresista de Chicago, cuyas primeras medidas ya fueron anunciadas por el actual ministro de economía, Fernando Leniz. Las autoridades de gobierno consideraran que, mediante esa acción, se solucionarán de una vez todos los problemas económicos que afectan a Chile, aunque reconocen que su costo social será muy elevado: aumento de la cesantía, mayor recesión por cortes presupuestarios del 20 por ciento, más dificultades económicas para sectores mayoritarios de la población, o como dijera Friedmann, "aumento de la pobreza".

Toda esa oscura perspectiva -estiman los militares- será pasajera, porque después vendrá la recuperación económica, algo así como un "milagro brasileño".

Algunos observadores relacionaron en los primeros instantes la crisis de gabinete con un probable cambio a la inversa de la estrategia económica, pero hoy todo hacia suponer que se busca una intensificación de las medidas propuestas por economistas norteamericanos y brasileños que últimamente han visitado con frecuencia el país para formular recomendaciones.

Hace sólo 24 horas, el economista Orlando Saenz, ex-asesor de la junta, y el más agudo crítico a la gestión económica del ministro civil en el gabinete (Leniz, en economía) Jorge Cauas, en Hacienda y Raul Saez, coordinación económica), dijo que la crisis no tiene salida, a menos que se rectifique totalmente el rumbo aceptando un estatismo moderado. Recordó que el índice inflacionario de marzo pasado (22.5 por ciento) era inferior y no hacia más que enfatizar el urgente y difícil dilema que enfrenta desde hace meses el gobierno del general Pinochet.

Añadia que los asesores civiles del régimen castrense iniciaron hace 18 meses una lucha anti-inflacionaria con una situación de baja cesantía y en general buenos resultados (en exportaciones), y "ahora nos encontramos con resultados muy pobres como que los tres primeros meses de este año arrojan un alza del indice de precios al consumidor (IPC) por ciento)ligeramente inferior al igual período del año pasado". "Pero lo más grave -agregaba- es el costo social de la experiencia: 1) la cesantía casi se ha triplicado, 2) el crecimiento económico mantuvo bajas tasas a pesar de un buen año de comercio exterior, 3) el índice de inversiones fue realmente decepcionante".

Saenz sostiene que aplicar en Chile la "receta económica shock" constituiría "una insensatez", por su altisimo costo social. "Importa mucho más -cualquier otra consideración, el sufrimiento de nuestros compatriotas más débiles, las injusticias y aberraciones que se están produciendo y el desaliento que se apodera cada día más de amplios sectores ciudadanos", dice Saenz.

Se estima probable que el nuevo gabinete este reestructurado a fines próximo. Los cambios pueden significar una reafirmación y concentración del mando en la gestión económica, y un encargo especial de responsabilidades para el manejo del financiamiento externo que el país requiere, aseguran fuentes informadas.

El general Pinochet había anunciado, en una reciente gira al sur del país, que su gobierno estaba dispuesto a aceptar la colaboración de mayor número de civiles en la gestión gubernativa, provenientes de sectores no marxistas, que actuaran en calidad de técnicos. Con la próxima nominación del nuevo ministerio se abre la oportunidad para que accedan al gobierno los nuevos rostros representativos de esos sectores.

Se firmó en Oruro contrato para mejorar comunicaciones

ORURO, 11 (PRESENCIA) - Poblaciones y regiones rurales del Departamento de Oruro en gran parte, serán integradas a esta capital y al resto del país, mediante la reconstrucción de sus actuales sistemas de comunicación radiotelegráficas y la instalación de nuevos y modernos aparatos.

El plan será puesto en práctica, dentro de sesenta días, de acuerdo al convenio firmado el miércoles al medio día, entre el Subsecretario de Comunicaciones del Ministerio de Comunicaciones y Transportes, Alfonso Guzmán Ampuero, y las autoridades oficiales y representantes de organismos estatales vinculados a esa actividad.

El convenio adquirió carácter trascendental e histórico, por la importancia que tiene para la incorporación de extensas zonas del Departamento de Oruro a los beneficios que reportan las comunicaciones estables y eficientes, entre esas regiones y esa capital y, por consiguiente, a través de ella, con el resto del país.

Varias poblaciones y lugares de este Departamento, particularmente del Occidente, carecen de este servicio, especialmente los situados en la frontera, por lo menos en cuanto se refiere a eficiencia. A esto se suma la suspensión de toda vinculación vial, en época de lluvias, con lo que se agrava el problema

MODERNIZACION

El Subsecretario Guzmán Ampuero, en la sencilla ceremonia que se efectuó en el despacho prefectural, explicó los proyectos que alienta su Ministerio, para modernizar las comunicaciones nacionales por intermedio de la red troncal de micro-ondas; pero que no era su propósito simplemente beneficiar a las capitales de Departamento y principales poblaciones, sino que también era su intención incorporar al sistema las áreas rurales, beneficiando a los campesinos.

El plan de ampliación de la red de telecomunicaciones departamentales contempla instalación de 10 equipos radioeléctricos, construcción de 761 kilómetros de líneas para oficinas nuevas y la construcción de 1.177 kilómetros de líneas, en la red existente. El costo total de las obras señaladas será de 5.359.037 pesos bolivianos.

CONVENIO

El documento suscrito comprende los siguientes aspectos:

1.- El Ministerio, considerando la enorme necesidad de integrar las diferentes poblaciones del Departamento, se ha propuesto instalar una red de comunicaciones que cumpla eficientemente este servicio, comprometiéndose a coadyuvar en estas obras las autoridades departamentales, para constituir un verdadero beneficio y aporte al desarrollo de Oruro.

2.- El Ministerio destinará con éste propósito, diez equipos radioeléctricos de 4 bandas y alta frecuencia cuya ubicación se determinará posteriormente, luego de un estudio técnico y de prioridades. Aparte de estos equipos, el Ministerio proporcionará la asistencia técnica necesaria y personal competente, como también aisladores, pilas, secas, alambre, galvanizado, crucetas, alquitrán para postes y todos los materiales que se requieren.

3.- Del mismo modo, se procederá a la renovación y arreglo de la red de telecomunicaciones ya existente, para un mejor servicio, de acuerdo a las recomendaciones técnicas, exigencias y disponibilidades.

4.- Por su parte, las autoridades locales se obligan a construir en la siguiente forma: La Prefectura del Departamento y Segunda División de Ejército proporcionarán la mano de obra necesaria para la instalación del postaje. La Corporación de Desarrollo de Oruro, dotará del postaje correspondiente y la Alcaldía Municipal prestará su concurso, de acuerdo a sus posibilidades.

En el convenio se estipula que las obras señaladas serán iniciadas a partir de 60 días de la suscripción del documento, que fue firmado por Alfonso Guzmán Ampuero, Subsecretario de Comunicaciones; Claver Armayo Mejía, agente regional de ENTEL; Armando García Agreda, Administrador Departamental de Telecomunicaciones del Estado; General Angel Quintanilla Velasco, Prefecto de Telecomunicaciones; Enrique Miralles, Alcalde Municipal; General Gastón Gámbule Dulón CORDEOR; Lic. Lino Rocha, Gerente General de CORDEOR.

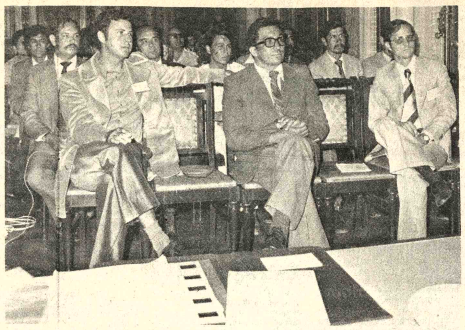

- CURSO.- Este es un grupo de los asistentes al curso de medicina recientemente clausurado en Cochabamba. Se fijó a Sucre como sede de un curso similar.

Se importará asfalto para las calles de Cochabamba

COCHABAMBA, 11 (PRESENCIA) - El gobierno nacional concedió el aval correspondiente a la Alcaldía Municipal de Cochabamba, para la adquisición de mil toneladas de capa asfáltica de la Sociedad Internacional para Comercio Exterior, de la República Argentina.

El burgomaestre cochabambino informó a su retorno de la sede de gobierno que el Subsecretario del Ministerio de Coordinación y Planeamiento, contribuyó eficazmente a la aprobación del aval correspondiente, para la carta de crédito en el Banco Central de Bolivia.

Señaló que el Gabinete del Presidente General Hugo Banzer Suárez aprobará dicha autorización, en su sesión del día viernes. Las mil toneladas de capa asfáltica, adquiridas a 430 dólares cada unidad, serán destinadas a la pavimentación de varias calles del casco viejo, principalmente la avenida Ramón Rivero.

Se informó en fuentes de la comuna, que ninguna de las calles de la ciudad se encuentren óptimas condiciones, por lo que se procederá a la remodelación, de acuerdo a un plan de actividades elaborado por el Departamento de Obras Públicas Municipales.

En tanto, los trabajos asfaltado, en diferentes arterias de la ciudad, continúan normalmente a cargo de varios grupos conformados. Se informó asimismo que la SIPCE, de la República Argentina, entregará a la Comuna cochabambina las mil toneladas de capa asfáltica, en los tiempos previstos en el convenio a suscribirse la próxima semana.

Los trabajos de pavimentación de varias calles, el casco viejo, también se han contemplados en el plan de actividades de la presente gestión del Departamento de Obras Públicas.

Fue clausurado en Cochabamba un curso nacional de medicina

COCHABAMBA, 11 (PRESENCIA) - En días pasados se clausuró el Primer Cursillo Nacional de Urología y Nefrología, en un acto especial realizado en el Palacio de Portales. Dicho evento se llevó a cabo desde el 25 de marzo pasado, participaron seis conferencistas extranjeros y disertantes del interior del país con temas libres.

La organización del Primer Cursillo de Urología estuvo a cargo del Dr. Orlando Canedo Saavedra e Iván Morales. Asistieron al mismo médicos urólogos de diferentes departamentos y estudiantes de medicina de Cochabamba y Sucre. Esta última delegación estuvo acompañada por el Dr. Antonio Drubravcic.

Todos los conferencistas participantes son docentes de la Universidad de Medellín, Colombia. Estuvieron encabezados por el Decano de la Facultad de Medicina de la citada ciudad colombiana, Dr. Bernardo Ochoa y los doctores Agenor S. Ferraz; Carlos Antonio Martins e Italo Baruffi.

Además de estos participantes, estuvieron presentes en el nombrado evento, representando al Brasil, el Dr Riberon Preto, a Chile el Dr. Fernando Hidalgo y por los Estados Unidos el Dr. Ramiro Prudencio.

Para dentro de dos años, se ha fijado como sede del próximo cursillo de Urología la ciudad de Sucre, habiendo sido ya invitados varios de los conferencistas participantes de este Primer curso.

Fueron patrocinadores del evento la Universidad Mayor de San Simón, el Hospital "Albina Patiño", el Hospital "Settop" y el Centro Cultural y Pedagógico de Portales.

Banco industrial apoya a empresarios tarijeños

TARIJA 11 (PRESENCIA).- Jorge Vito Blacud Trigo, representante en Tarija del Banco Industrial S.A., convocó a una reunión para hacer conocer que esa institución apoyará los proyectos de desarrollo de Tarija que requiriesen de su concurso y que, con este fin, ha otorgado préstamos a diferentes empresarios privados de esta ciudad, por un monto aproximado de seiscientos mil dólares americanos.

Los beneficiados con estos créditos son Julio Kohlberg, Franz Kullman, Anton Avila Campero, la Cooperativa Rosario Ltda. y la empresa UVIAL Ltda., que manejan proyectos de carácter industrial.

Blacud Trigo, en la oportunidad, manifestó que el Banco Industrial S.A. había obtenido créditos de diferentes organismos financieros internacionales, por un monto de veinte millones de dólares, ofreciendo en consecuencia, las disponibilidades de esa institución en favor de Tarija y de su desarrollo económico.

Al explicar detalles de la política que lleva a cabo la entidad que representa, explicó que congera en favor de los esfuerzos que se realizan para transformar las materias primas en productos elaborados y que actualmente incursiona en los proyectos mineros y los que pretenden desarrollar el turismo en el país. Se refirió, además, a la buena disposición existente, para volcar esfuerzos en favor de Tarija en la nueva fase industrial del Departamento.

Organización de los Estados Americanos

OFRECE BECAS

PROGRAMA DE ALTOS ESTUDIOS EN ADMINISTRACION DE LA INTEGRACION (19610).

SEDE: Instituto de Estudios Superiores de Administración (IESA), Caracas, Venezuela.

Fecha de Inicio: 1 de octubre de 1975 Duración: 18 meses

Idioma: Español Número de Becas: 5

INFORMACION SOBRE EL CURSO

OBJETIVOS

El "Programa de Altos Estudios en Administración de la Integración" es una iniciativa de orden multinacional resultado de un acuerdo de cooperación entre el Gobierno de Venezuela, el Banco Interamericano de Desarrollo (BID) a través del Instituto para la Integración de América Latina (INTAL), y el Instituto de Estudios Superiores de Administración (IESA), sede del Programa en Caracas, con la finalidad de proveer al universitario latinoamericano la formación necesaria para dirigir, gestionar y decidir los diferentes aspectos específicos que conlleva un proceso de integración a nivel de países. Así como, converger los esfuerzos gubernamentales y privados, en la preparación del elemento humano, que contribuirá con el proceso de complementación y programación de los esfuerzos regionales de América Latina.

PROGRAMA

A. Desarrollo económico: métodos matemáticos; contabilidad, macroeconomía.

B. Economía Internacional: estructuras organizacionales, probabilidad é inherencia estadística, microeconomía.

La beca se concede por 12 meses con posibilidad de prórroga por los otros seis.

REQUISITOS PARA POSTULAR

1. Ser ciudadano o residente permanente de un Estado Miembro de la OEA, con excepción de Venezuela. Los residentes deberán acompañar copia de la visa.
2. Tener título universitario en economía, ingeniería, matemáticas, sociología u otras disciplinas afines, acompañar a la solicitud copia del título y calificaciones).
3. Poseer buen conocimiento del idioma español, si no fuera la lengua materna, acreditado mediante certificado.
4. Habilidad para leer material en inglés.

INFORMACION SOBRE EL CURSO (Cont.)

C. Relaciones económicas internacionales de América Latina, movimiento de integración de América Latina, comportamiento organizacional, investigación operativa.

D. Política agropecuaria, aspectos financieros de la integración.

F. Trabajo de investigación.

Además, se llevará a cabo adiestramiento e otras materias optativas en la Integración Administración.

De acuerdo con el criterio del centro de estudios. los becarios que completen el Programa requerido, obtendrán " Master" en Administración de la Integración.

REQUISITOS PARA POSTULAR (Cont).

5. Poseer aptitud física para el cumplimiento de las obligaciones del curso (Certificado médico).

Universidad Boliviana "Juan Misael Saracho"

Tercera Convocatoria a Propuestas

Dando cumplimiento a lo dispuesto por la Junta Universitaria de Almonedas convócase a las Casas Importadoras del País, para que presenten propuestas destinadas a la venta de un vehículo de las siguientes características:

Tipo: Camión
Capacidad aproximada: 60 qq.
H.P. aproximado: 155
Velocidad: 4

Las ofertas deben consignar:

a) Precio puesto La Paz y/o Tarija (CIF)
b) Precio puesto Aduana (CIF Aduana)
c) Plazo de entrega.

La modalidad de pago es al contado, debiendo los interesados presentar sus propuestas en sobre cerrado y lacrado con todas las formalidades de Ley, hasta horas 16 del día 23 de Abril, en las Oficinas de la Dirección General Administrativa, Avenida "Las Américas", Casilla N° 51-Tarija. Las propuestas se abrirán en acto público el día 25 en Junta de Almonedas a horas 17.

Tarija, 3 Abril de 1975.

Lic. Jaime A. Castellanos A. Rector

Dr. Luis Arellano C. Secretario General

Corporación Regional de Desarrollo de Cochabamba (CORDECO)

Planta de Industrialización de Cítricos

Estando concluido el Proyecto de "Planta de Industrialización de Cítricos" en su etapa de factibilidad, la Corporación de Desarrollo de Cochabamba invita a las personas jurídicas y/o naturales; o asociaciones empresariales que estuviesen interesadas en poner en ejecución el proyecto cítricos a presentar propuestas ofertando condiciones dentro de las siguientes alternativas:

Alternativa I.- Licitación para ejecución del proyecto dentro del sistema "Llave en Mano" que incluye financiamiento con condiciones generales de ejecución.

Alternativa II.- Ejecución del proyecto con cargo al sector ofertante debiendo indicarse las condiciones de realización del proyecto y la modalidad de programación e implementación en su integridad.

Las ofertas para el proyecto en cada una de sus alternativas y/o complementarias deberán presentarse en las Oficinas de CORDECO Edificio Banco Nacional 3er piso calle Jordán N° 3881 hasta el día 16 de mayo a Hrs. 17.00

Los interesados podrán recabar el Pliego general de informaciones en el Departamento de Finanzas, previa cancelación de su importe.

Cochabamba, abril de 1975

Banco Agrícola de Bolivia

Invitación a firmas consultoras

Se invita a las firmas consultoras y de auditoría a la presentación de sus propuestas de servicios profesionales, para la realización del siguiente trabajo en el Banco Agrícola de Bolivia.

1. Organización general del Banco;
2. Personal y Recursos Humanos;
3. Análisis de la Cartera por Cobrar;
4. Sistema de Otorgamiento de Créditos;
5. Sistema Contable.
6. Sistema de Información Gerencial;
7. Tareas Generales de Coordinación y Seguimiento;
8. Auditoría de los Estados Financieros.

Para el efecto anterior, las firmas interesadas podrán retirar el pliego de especificaciones, de las oficinas del Banco Agrícola de Bolivia. Edificio Ex - Cadeja 5° Piso (Sub - Gerencia General Técnica)

Las propuestas serán presentadas en sobre cerrado hasta las 18 horas del día viernes 18 de abril del año en curso, en el 6° Piso del Edificio ex - Cadeja, Secretaría General del Banco, situada en la esquina de la Avenida Mariscal Santa Cruz y Almirante Grau.

La Paz, abril de 1975

BANCO AGRICOLA DE BOLIVIA

Contraloría General de la República

Dirección General de Control de Bienes del Estado.

Uso de vehículos oficiales

Se previene a todos los usuarios de vehículos del Estado que, la Comisión Nacional de Vehículos Oficiales dependiente de esta Contraloría, con la cooperación del Servicio Nacional de Tránsito, ha establecido las siguientes irregularidades en la circulación de vehículos oficiales:

1. Sin placas o con placas de ensayo
2. Con placas diplomáticas, tramitadas y otorgadas en gestiones anteriores, en forma irregular.
3. Uso indebido de los vehículos en horas fuera de trabajo.
4. Incumplimiento de la Circular N° 12/841/74 de 16 de diciembre de 1974, que dispone el pintado de las puertas laterales con el nombre de la institución propietaria, número de placa y la leyenda de "sólo uso oficial"

En consecuencia, se comunica a los responsables del uso y custodia de estos bienes del Estado, el deber que tienen de tramitar en forma obligatoria las placas oficiales de ley. En el caso de los que usan vehículos con placas diplomáticas, sin derecho a ello, se les comunica para que estas sean devueltas de inmediato a esta Contraloría y se les autorizará el cambio con placas oficiales para este efecto, el Ministerio de Relaciones Exteriores y Culto, ha proporcionado a esta Contraloría los números y colores de las placas diplomáticas de los vehículos que indebidamente las están utilizando. Se advierte que, con la cooperación del Servicio Nacional de Tránsito, se procederá a su decomiso inmediato y se impondrá a los responsables las sanciones establecidas por ley.

Asímismo, se recomienda a los usuarios que, en los días laborables pasadas las 19.30 horas, los vehículos deben estar guardados en sus respectivos garajes o postas, salvo aquellas movilidades de los organismos estatales que, por razones de servicio debidamente justificado, deben hacer uso en horas nocturnas. A partir de la fecha, los Inspectores de la Comisión Nacional de Vehículos Oficiales de esta Institución Fiscalizadora, tienen instrucciones de ejercer un estricto control del uso indebido de los vehículos del Estado en horas no laborables, en la misma forma en que se lo viene efectuando los días sábados, domingos y feriados.

La Paz, 10 de abril de 1975

Lic. Angel Tárraga Rodas
Director General de Control
de Bienes del Estado

Instituto Nacional de Colonización

CONVOCATORIA A PROPUESTAS PARA VEHICULOS

TERCERA CONVOCATORIA

Se convoca a propuestas para la provisión de vehículos de conformidad al siguiente detalle:

- Una vagoneta con doble tracción y guinche.
- Cinco camionetas con doble tracción y guinche
- Un motor fuera de borda de 40 HP.
- Una embarcación a motor, capacidad 10 personas
- Una volqueta.

Los interesados deberán presentar sus propuestas con las formalidades de Ley al Departamento Administrativo de la entidad, hasta el Martes 15 del presente mes, a horas 13.00. Mayores detalles se proporcionarán en el departamento de Producción del INC. Avda. Camacho Esq. Bueno 4to. piso, Edif. Ministerio de Industria y Comercio.

La Paz, 10 de abril de 1975

Mensaje de la Excelentísima Señora Yolanda Prada de Banzer, Presidenta de la Junta Nacional de Acción Social en el "Día del Niño Boliviano"

Hoy, cuando alborozadamente celebramos el "Día del Niño Boliviano", anhelo para todos los que guardan en sus pequeños corazones augurales tesoros de pureza, que sus hogares sean iluminados por una sonrisa de amor y de comprensión.

Cuando el Divino Maestro pidió que dejaran que los niños se acerquen a El, dio a la humanidad la mejor muestra de cuanto debiera significar el imponderable material humano que es quizá el único capaz de acercarnos a la Gran Misericordia y lograr, para este mundo, el advenimiento de la paz y la humana convivencia. Esa paz y esa humana convivencia que hoy está siendo vedada a madres y niños vietnamitas con cuyo dolor estamos los bolivianos tan sinceramente solidarizados y por quienes elevamos a Dios nuestras oraciones para que tanta semilla de infortunio se convierta, gracias a su misericordia, en futura cosecha de generosa comprensión y fraternales encuentros.

Y para los nuestros, yo quisiera que todos los días del año sean Día del Niño Boliviano en el sentido de la total entrega de nuestra dedicación y trabajo a quienes han venido a nosotros munidos del supremo derecho a que ninguna sombra de duda empañe sus claras pupilas y ninguna frustración amenace su futuro.

Por ellos, y para ellos, invoco la solidaria acción de todos los que alentamos una esperanza y estamos asistidos por la fe en el futuro de la humanidad. Hagamos florecer sonrisas y seamos los artífices, grandes o pequeños, de esa seguridad que pretendemos para nuestros hijos.

Como mujer y como madre, estrecho contra mi corazón a todos los niños de mi patria y pido a Dios aumente mi capacidad de servicio a quienes son el alba de un mundo mejor.

La Paz, 12 de Abril de 1975.

Yolanda Prada de Banzer

Según publicaciones:

Navieros financiaron un complot para asesinar al jefe de gobierno panameño

PANAMA, 12 (AFP) - Compañías navieras financiaron un complot para asesinar al jefe del gobierno de Panamá general Omar Torrijos, según revelaciones publicadas aquí.

El complot abortó y fue denunciado en junio pasado pero la revelación del intervencionismo de la Compañía Bananera Norteamericana United Brands aparentemente desata una ola de revelaciones sobre lo que se describe como interferencias de las compañías multinacionales en América Central.

Testimonios publicados aquí mencionan también planes de varias compañías bananeras para derrocar los gobiernos de Costa Rica y Honduras.

El público centroamericano puede leer en filigrana recuerdos de tiempos en que una firma como la United Fruit tenía tanto y más poder que los propios estados.

Las mayores revelaciones aparecieron en el "Panamá America" un diario oficialista, que dio a conocer testimonios hasta hoy secretos en una investigación oficial posterior a junio pasado sobre un intento de asesinar al general Torrijos.

David Pere, embajador panameño en Costa Rica, dijo durante la investigación realizada por la procuraduría general de Panamá que "compañías navieras habían hablado en Nueva York y Londres" y decidieron entonces financiar un complot contra el jefe del gobierno de Panamá.

Se deduce que veían en él un hombre decidido a recuperar para su país el canal y que consideraban esta eventualidad como lesiva para sus intereses.

El embajador no reveló el nombre de las compañías.

Afirmó sin embargo que "habían contratado mercenarios excombatientes del Vietnam. Expertos tiradores en el manejo del (revólver) Magnum calibre nueve".

Entrevista Perón Pinochet será el próximo dieciocho

BUENOS AIRES, 11 (AP).- Los presidentes de Argentina, Isabel Perón, y de Chile, Augusto Pinochet, se entrevistarán el viernes 18 de este mes en la ciudad sureña de San Carlos de Bariloche, informó hoy una fuente responsable.

Los detalles de la reunión fueron arreglados en Santiago de Chile por el canciller argentino, Alberto Vignes, y su colega chileno, Patricio Carvajal.

Vignes regresó hoy después de la visita oficial de dos días durante la cual firmó un convenio cultural y adelantó con Carvajal estudios de proyectos conjuntos.

Pinochet, según se informó, aceptó la invitación formulada por la señora de Perón para visitar Argentina en el presente mes. La declaración conjunta conocida ayer en Santiago no mencionó la fecha del encuentro.

Pero fuentes responsables aseguraron hoy que será en Bariloche, 1.800 kilómetros al sudoeste, provincia de Río Negro. Se presume que ambos mandatarios deliberarán en el hotel Llao - Llao en el cual la Presidenta argentina pasó unos días de descanso a comienzos de este año.

Voceros autorizados destacaron que la visita de Vignes a Chile fue "muy positiva para ambos países", y en tal sentido recordaron que con Carvajal se acordó estimular el intercambio comercial.

Aumento de sacerdotes

CIUDAD DEL VATICANO 11 (IPS).- Durante el año judicial 1973 - 74 la Sagrada Rota Romana definió 205 causas, 200 de las cuales se refieren a anulaciones matrimoniales. De estas, 122 tuvieron una sentencia favorable a la nulidad del vínculo, mientras fue confirmada la validez de las restantes 78.

Sustancialmente, la Rota Romana trató el mismo número de causas del año judiciario precedente. También en aquel año más de la mitad de las causas - 110 sobre 205 - fueron tratadas con patrocinio gratuito o con la reducción de los gastos. Estos y otros datos de interés fueron publicados en el volumen "la actividad de la Santa Sede en 1974", presentado a los periodistas durante una conferencia de prensa.

Los datos referentes a los 41 países de competencia de la Congregación para la Educación Católica establecen que en 1973 los sacerdotes (diocesanos y religiosos) eran 343.329 y en 1974 aumentaron a 344.342.

En 1974 la congregación que se ocupa de las misiones expandidas por el mundo distribuyó - para hospitales, diócesis, escuelas y ayudas varias - subsidios por valor de 38 millones de dólares, con un aumento de más de 3 millones de dólares con respecto a 1973.

- CANCILLER.- Buenos Aires, 11, (AP).- En representación del gobierno argentino, el canciller Alberto Vignes concertó una entrevista entre la Presidenta Isabel Perón y el Jefe del Estado chileno, Augusto Pinochet, para el próximo 18 del mes en curso. (Radiofoto AP).

Visita de canciller argentino a Chile impulsa las relaciones de ambos países

SANTIAGO 11, (AFP) - El Canciller argentino, Alberto Juan Vignes, dio un nuevo impulso a las relaciones chileno-argentinas, adelantando una reestructuración del Cono Sur, afirmaron los observadores hoy aquí.

El gran rival económico de Argentina fue tradicionalmente Brasil, aun cuando, históricamente, en el hemisferio, los tres países constituyeron el poderoso "triángulo del ABC" (Argentina-Brasil-Chile) latinoamericano.

La visita de Vignes parece balancear nuevamente esta estructura político-económica, después de que la junta militar chilena a su llegada al poder, se insertara en un eje "Chile-Brasil".

Calificando como "una necesidad política" la integración del vértice sudamericano, durante su corta permanencia Vignes mantuvo viva la doctrina del ex-Presidente argentino Juan Perón.

En una ocasión, pareció resumir su viaje en una frase del fallecido mandatario: "El año dos mil nos encontrará unidos o dominados".

El "excelente" nivel de las relaciones bilaterales "en todos los ámbitos", según reza el comunicado conjunto, se proyecta también hacia una acción internacional multilateral.

En este terreno, dijo el canciller Carvajal que existen "múltiples coincidencias" entre los dos países.

Un convenio cultural y lineamientos de integración física, avalaron el viaje del jefe de la diplomacia argentina.

La entrevista entre los presidentes de Chile, general Augusto Pinochet, y de Argentina, María Estela Perón, constituirá una reiteración de los planes y propósitos de integración física, económica y cultural.

La invitación por la presidenta de Argentina, propuso una fecha entre los días 18 y 19 de abril en Bariloche, al sur de Argentina, aseguran medios bien informados.

Próximamente, un comunicado oficial se entregará simultáneamente en la "Casa Rosada" y "Diego Portales", sedes de gobierno de Argentina y Chile respectivamente.

Junta Democrática Española lanzó un manifiesto de reconciliación nacional

PARIS, 11 (AP) - La Junta Democrática Española, coalición de comunistas, grupos minoritarios socialistas y grupos de centro-derecha, dió a conocer hoy aquí un "manifiesto de reconciliación" nacional.

El texto fue presentado por Santiago Carrillo, secretario general del Partido Comunista, Rafael Calvo Serer, intelectual monárquico allegado al instituto secular Opus Dei, y el catedrático Vidal - Beneito, representante de la Alianza Socialista.

El mismo manifiesto y una declaración programática fueron divulgados simultáneamente en Madrid por tres delegados locales de la junta, organismo que aspira a organizar el relevo democrático del franquismo por un estado democrático.

El manifiesto apela a "todos los pueblos y clases sociales españoles para que aceleren el momento y encuentren la mejor forma de operar una ruptura democrática con el régimen" español.

El orden a ese fin, la junta y las juntas que, según el documento, ya se han constituido a nivel regional, provincial y municipal lanzarán acciones de "movilización pacífica de masas por objetivos concretos en cada sector que puedan ser compartidos por clases sociales opuestas".

También invitará a los movimientos regionales representativos de la junta en Cataluña, Euzkadi y Galicia a respaldar dichas acciones con otras enderezadas a "la restauración de regímenes autónomos dentro del estado español".

El día en que esas acciones parciales "sean una realidad, la junta democrática española organizará y coordinará en todo el territorio español una jornada de acción democrática de abstención cívica de todas las actividades, tanto en el sector privado como en el sector público, bajo el signo político de la reconciliación nacional".

Interrogado por la prensa el profesor Vidal Beneito, dijo que ya hay más de cien juntas en los medios más diversos de España, que muchos cristianos se adhirieron a ellas y que el ejército español probablemente se atenga a su papel apolítico.

Santiago Carrillo insistió, a su vez, en que la Junta Democrática está abierta a todas las nuevas fuerzas que quieran cooperar con ella. La única condición es que se plieguen al mecanismo democrático.

Encontraron cinco cadáveres en suburbios de Buenos Aires

BUENOS AIRES 11(AP).- Cinco personas fueron encontradas asesinadas hoy en Buenos Aires y sus suburbios y se presume que se trata de crímenes políticos.

Por otra parte, la policía federal proporcionó detalles sobre el hallazgo de una fábrica clandestina de armas y la detención de 25 personas acusadas de estar vinculada con su funcionamiento.

Esta mañana, en un automóvil incendiado y abandonado en el parque Centenario de Buenos Aires, fueron encontrados los cadáveres quemados de tres personas no identificadas.

La policía dijo que "seguramente se trató de asesinatos políticos "porque el método de incendiar cadáveres de personas asesinadas a balazos, o de destrozarlos con explosivos es uno de los favoritos de la organización ultraderechista "Alianza Anticomunista Argentina" (AAA), que se atribuyó la muerte de más de 200 marxistas y peronistas izquierdistas en los últimos seis meses.

En las proximidades de Punta Lara, balneario ubicado en el Río de Plata, 55 kilómetros al sur, la policía encontró un automóvil abandonado y en su interior un cadáver con numerosos impactos de bala. No fue identificado todavía.

Hoy en la historia

POR THE ASSOCIATED PRESS

Hoy es sábado, 12 de abril, el día número 102 de 1975. Quedan 263 en el año.

EN UN DIA COMO HOY DE:

1204 - Los cruzados toman Constantinopla.

1539 - Fecha probable del nacimiento del historiador Garcilazo de la Vega en el Cuzco.

1545 - Es ordenada una matanza de protestantes por Francisco I de Francia.

1605 - Vende Cervantes el privilegio que le había sido otorgado para imprimir el "Quijote".

1609 - España reconoce la independencia de los países bajos.

1654 - Quedan unidas Irlanda, Escocia e Inglaterra.

1815 - Austria declara la guerra al rey de Nápoles.

1846 - Fracasan las negociaciones entre Estados Unidos y el gobierno mexicano James Polk envía tropas a la región.

1850 - Tropas francesas devuelven el trono pontificio a Pio IX y ocupan Roma.

1854 - Buenos Aires adopta una constitución diferente a la del resto de Argentina.

1861 - Comienza la guerra civil norteamericana con la toma del fuerte Sumter, en Charleston, por las tropas del sur.

1879 - Exito ruidoso de la tragedia "En el seno de la muerte", de José Echegaray, en el teatro español de Madrid.

1945 - Muere el presidente norteamericano Franklin D. Roosevelt, a los 63 años de edad.

Le sucede Harry Truman.

1957 - Científicos de Alemania Occidental rehusan cooperar en la producción o ensayo de armas atómicas.

1975 - Se desatan los primeros bombardeos norteamericanos contra Vietnam del Norte.

1972 - Se calculan en 4.000 las víctimas de un terremoto en el sur de Irán.

PENSAMIENTO DEL DIA: "Casi todas nuestras preocupaciones surgen de nuestras relaciones con los demás" Arthur Schopenhauer, filósofo alemán (1788-1860).

Compramos terreno

Zona Sopocachi

Firma comercial necesita un terreno en zona Sopocachi (preferentemente Sopocachi bajo), de aproximadamente 500 a 600 mts 2 Pago al contado.

Dirigir ofertas a GERENTE DE FINANZAS, Casilla 932, La Paz, Bolivia.

En alquiler

Se requiere en Sopocachi, Obrajes o Calacoto casa amoblada, tres o cuatro dormitorios, jardín, garaje, dos baños. Sin intermediarios.

Referencias teléfonos 51899 - 22768, horas oficina.

Empleado

Se necesita con perfecto dominio del idioma Inglés y conocimiento de dactilografía. Escribir dando referencias a casilla Nº 2784, Correo Central, La Paz, Bolivia.

Terreno

Terreno con galpones para depósitos necesita empresa minera mediana. Ubicación preferentte aunque no indispensable zona norte de la ciudad. Debe tener acceso para vehículos pesados. Se desea en alquiler con opción de venta o directamente en venta.

Dirigirse a: EMPRESA MINERA PABON.
Av. Montes 710
Teléfono 25259.

Remate de enseres usados

El próximo sábado 12 de abril de 1975, USAID llevará a cabo un remate de enseres domésticos usados, útiles de oficina y repuestos de automotores nuevos, en sus Almacenes situados a la izquierda de la Plaza Villa Dolores en dirección a la ceja de El Alto.

El remate se iniciará a las 9.00 y continuará sin interrupción hasta las 14.00 horas. Una vez adjudicado un lote, el interesado deberá cancelarlo en efectivo y retirarlo inmediatamente. Los artículos, se rematan en la condición en que están y no se aceptarán reclamos ni solicitudes de cambio.

Estadístico

R.R. P.P. Nº 340

La UNIVERSIDAD MAYOR DE SAN ANDRES comunica a los interesados que se prorroga el plazo fijado por la Convocatoria Nº 230 para la entrega de documentos, para proveer el cargo de Estadístico en el Departamento de Planeamiento Académico, hasta el día 26 de abril de 1975.

Los documentos deberán incluir tanto los antecedentes profesionales como su experiencia estadística.

Dicha documentación se recibirá en el Vice Rectorado.

La Paz, Abril 10 de 1975.

Ing. Luis Guardia Muñoz
JEFE DEPTO. PLANEAMIENTO ACADEMICO

VºBº
Dr. Jorge Siles Salinas
RECTOR

Recepcionista

Importante Empresa requiere los servicios de una señorita de modales finos y avanzado grado cultural para el cargo de recepcionista en horario normal de oficina.

Enviar referencias personales, certificados y fotografías a la casilla 2954, La Paz.

Piano alemán de cola

Nuevo especial para concertista, vendo de ocasión, Calle Sotomayor 3029 entrando por la Plaza Adela Zamudio.

Balanza

Con urgencia, deseamos comprar balanza de 500 kilos.

Referencias: Avenida Montes 505 - 511 Telefonos 25083 - 51723

Familia americana liquida

Ropa, muebles, radios y demás enseres. Solamente sábado y domingo de Hs. 9 a 6 calle 13, Calacoto, primer callejón al lado Hotel Calacoto (casa rosada)

De turno
Farmacia 20 de Octubre

Del 12-4-75 al 19-4-75

Avenida 20 de Octubre Nº 2346 (Al lado del Hogar Villegas) Teléfono Nº 40336

Su Farmacia favorita, la más surtida y la mejor atendida.

Empresa industrial

Requiere:

Servicios de organización especializada en la perforación de pozos de agua, para realizar trabajos en El Alto.

Referencias: Teléfono 64501
Casilla Nº. 1947

La Paz

Impresora Off Set

Tamaño tabloide

(40 x 57 Cms.),

de poco uso,

mejor formato mayor,

preferentemente de

fabricación alemana,

americana o sueca ,

se compra al contado.

Ofertas Casilla 2144

o por Tel. 2-4139 -

Santa Cruz.

Antigüedades y otros liquido

Juego de sala tallado con mecedoras, escanio, platería, porcelanas, espadas, floretes, Winchester, mesa con incrustaciones, estante libros, juego dormitorio, acordeón de 80 bajos nuevo, fraileros, calle Quito 669, entrando por la Ecuador.

Nitrato de amonio técnico

Procedencia: Ruhr-Stickstoff A.G. de Alemania Federal

Con un contenido de 34.5% N, perlado, y tratado con 1% de material antiapelmazante, en sacos de 50 kilos netos c/u.

* * * * * *

SE OFRECE A PRECIOS SIN COMPETENCIA
Para la industria minera de Bolivia
Sociedad Minera Comercial Ltda. (SOMCO LTDA.)

Calle Rosendo Gutiérrez Nº 481 (Sopocachi). Telf: 27271 - Casilla Nº 4825. La Paz.

CARBURO DE CALCIO

De origen: Colombiano
En tambores de 50 kilos c/u

SE OFRECE A PRECIOS MUY VENTAJOSOS
Para entrega inmediata
Sociedad Minera Comercial Ltda. (SOMCO LTDA.)

Calle Rosendo Gutiérrez Nº. 481 (Sopocachi) Telf. 27271 - Casilla Nº. 4825 La Paz.

acabamos de recibir...

tapisom 600 SOMMER

UNA SUPER ALFOMBRA DE ALTA CALIDAD

Deseamos contribuir al poder adquisitivo del salario y mejorar mediante el confort y la comodidad a un mejor vivir.

A SUS PIES tapisom 600 SOMMER

ANTES $b. 306.99 Mts²

AHORA! $b. 291 Mts²

SIN IMPUESTOS.

COSMET LTDA Potosi 1126 Casilla 2953 Gerencia Telef 20904 Ventas Telef 58020

Laboratorios Farmacéuticos "MINERVA" S.A.

Convocatoria

a: Junta Ordinaria de Accionistas

De conformidad a los estatutos de la Empresa, se convoca a Junta Ordinaria de Accionistas, que se efectuará el día 15 de abril 1975, a horas 3,oo p.m. en las oficinas de la Empresa, con el siguiente orden del día:

1.- Memoria de la Gestión
2.- Consideración y aprobación del Balance 1974.
3.- Varios

El Directorio

Ingeniero S.E.M.A.P.A.

Concurso de méritos

Por instrucciones del Gerente General del Servicio de Agua Potable, Alcantarillado y Desagües Pluviales SAMAPA, se convoca a Concurso de Méritos a Profesionales interesados en ocupar el siguiente cargo:

Ingeniero Ayudante del Coordinador Proyecto BID

Los pliegos de condiciones estarán a disposición de los interesados en nuestras oficinas de Plaza Colón Nº 5697. Casilla de Correos Nº 1647 Cochabamba - Bolivia.

Los antecedentes deben ser presentados, en el plazo impostergable de 15 días.

DEPARTAMENTO DE RELACIONES PUBLICAS

Cochabamba, 8 de Abril de 1975.

H. Municipalidad de La Paz

CONVOCATORIA A PROPUESTAS Nº 10/75

SEGUNDO LLAMAMIENTO

Por orden del señor Alcalde Municipal, se convoca a las firmas comerciales, representantes o distribuidoras para la presentación de propuestas para provisión de:

1 Camioneta Pic-up, con doble tracción, capacidad 1 3/4 Tn.

Las Especificaciones técnicas y Pliegos de Condiciones Generales, serán proporcionados en la Dirección de Obras Públicas Municipales.

Los interesados deberán presentar sus propuestas, adjuntando la Boleta de Garantía de Seriedad, documentos, en papel sellado y timbres de Ley, en la Oficialía Mayor de la H. Municipalidad, hasta horas 17.oo del día miércoles 16 de abril de 1975.

La Paz, 10 de abril de 1975.

DIRECCION DE RELACIONES PUBLICAS

DIA DE DERECHOS DEL NIÑO BOLIVIANO

El 12 de abril ha sido instituido como el "Dia de los Derechos del Niño Boliviano" y aunque mucho se ha escrito y se ha dicho sobre lo que representa para el futuro de la nación, el niño se ha constituido en un ser privado de protección y sujeto a los malos tratos de muchos adultos. Conviene recordar, en esta fecha, los siguientes derechos aprobados por el gobierno, en 1957, para proteger a la niñez de nuestra patria: a) de nacer y recibir atención médica; b) conocer a sus padres y ostentar su apellido; c) a ser alimentado, asistido e instruido; d) a no ser maltratado moral ni materialmente; e) a escoger sus actividades y profesión; f) derecho a la igualdad y a la relación social; g) derecho a ser respetado en sus creencias religiosas; h) a reclamar contra la explotación y derecho a la protección integral; i) derecho a todas las medidas de seguridad y previsión social; j) derecho a la protección integral de su vida.

Ministro Lechín

Las perspectivas para el algodón boliviano no son buenas en 1975

Las perspectivas de la cosecha algodonera nacional de este año no son buenas, anunció ayer el Ministro de Coordinación y Planeamiento, Gral. Juan Lechín Suárez, en una entrevista concedida a la prensa.

El descenso de los precios del algodón en el mercado internacional, las dificultades financieras que atraviesan algunos productores, la falta de capacidad comercializadora y la desfavorable imagen exterior de ADEPA, fueron señaladas por el Ministro Lechín como los principales factores que conspirarán este año a la cosecha de esa materia prima.

"Es muy evidente que no existen buenas perspectivas para el algodón en el mercado internacional porque los precios han bajado -comentó el Ministro- ADEPA (Asociación de Productores Algodoneros) no ha demostrado una gran capacidad comercializadora. Su imagen en el extranjero no es favorable por las razones que todos conocemos."

Junto a los factores negativos antes mencionados, el Ministro Lechín dijo que gran parte de las áreas algodoneras de Santa Cruz están afectadas por la sequía.

DEUDAS

La dificultad de los productores algodoneros, sobre todo de algunos está aún más acentuada a raíz de la deuda global de 35 millones de dólares que debe ser amortizados a bancos del Estado y del sector privado pero, a raíz de los problemas que se confrontan en el sector la deuda sobrepasa en algunos casos, los límites de la capacidad económica del prestatario, informó el Ministro de Coordinación.

Para analizar ese problema de morosidad financiera fue organizada una comisión, integrada por representantes de la banca estatal y privada.

Sin embargo, para alentar la cosecha algodonera de este año, el Gobierno, mediante decreto supremo, dispuso que se paguen créditos hasta un monto de 25 millones de dólares a los productores algodoneros explicó Lechín.

Los nuevos préstamos concedidos con ese fondo, serán controlados por Coneplan y la Contraloría de la República. Cada solicitud será estudiada por ambas instituciones estatales, dijo finalmente el Ministro

Por 25 millones de dólares

Continúa sin resolverse venta de 130 mil fardos de algodón

Aún no han sido comercializados los 130.000 fardos de algodón, equivalentes a 25 millones de dólares. El Ministro de Industria y Comercio, General Victor Gonzales, indicó que hasta el momento no ha sido resuelto el asunto. Sin embargo, existe un informe de CONEPLAN respecto al problema de la comercialización del algodón.

Como se recordará, parte del stock, 30.000 pacas correspondientes a la cosecha del año anterior, no llegaron a comercializarse y 100.000 correspondientes a la última cosecha, no tienen aún su asegurada.

El Titular de Industria y Comercio informó que existe una empresa privada interesada en la adquisición del algodón boliviano, aunque no se ha llegado a concretar nada, por lo que no quiso dar a conocer el nombre de esa empresa. El Gral. Gonzales anunció que una comisión especial viajará y visitará las regiones donde se encuentra el algodón. La delegación está integrada por representantes de los bancos que otorgan financiamiento, y por los funcionarios del gobierno para establecer, en el terreno, las posibilidades de comercialización. Mientras tanto el algodón boliviano que hasta el momento no puede ser colocado se encuentra expuesto a deterioro, ya que está almacenado a campo abierto, con todos los riesgos que supone una situación de esa naturaleza (ANF)

AVISO DE REMATE

El Comando General de la Fuerza Naval Boliviana, comunica al público en general que, en cumplimiento a la Resolución Ministerial N° 94175, de fecha 5 de febrero de 1975 y, llenados los requisitos legales en vigencia, pondrá en subasta pública, un automóvil oficial de las siguientes características:

1.- Automóvil marca Dodge-Dart, placa oficial N°. 8-0805 modelo 1961, motor N°. 3181108749LC, chasis N° 12215866, capacidad seis asientos, en la base de $b. 20.000.

Los interesados, para poder intervenir en la subasta depositarán previamente como garantía el 10% del valor base; el remate se efectuará el día 24 de abril de 1975, a horas 10.00 a.m. en el local del Gran Cuartel General de las FF.AA., de la ciudad de Oruro, donde pueden examinarlo al vehículo.

La Paz, 10 de abril de 1975.

V. Almte. Xavier Pinto Zeller
COMANDANTE GRAL.
FUERZA NAVAL BOLIVIANA.

V° B°
Sub Contralor General de la República.

CONTRALORIA GENERAL DE LA REPUBLICA
Lic. ANGEL TARRAGA RODAS
DIRECTOR GENERAL DE CONTROL DE BIENES DEL ESTADO.

Para mejoramiento de minerales

COMIBOL concluirá nueve proyectos en el segundo semestre de este año

La Corporación Minera de Bolivia concluirá, en el segundo semestre del presente año, nueve proyectos, planificados para el mejoramiento de minerales y sistemas de explotación. El costo global de las obras será de 5.142.000 dólares, ya cubiertos, y su puesta en marcha constituirá una evidencia de que 1975 es de arranque dentro del impulso de operaciones de COMIBOL, según sostuvo el Gerente General de la empresa, durante una conferencia de prensa cumplida ayer.

El Gral. Jesús Vía Soliz, colaborado por el Gerente Técnico, Eduardo Asebey, Gerente de Proyectos, Oscar Urdidinea, Gerente de Servicios Técnicos, Juan Mendoza y el Gerente de Producción, Lucio Vega, proporcionó los siguientes detalles de los proyectos completando datos ya difundidos en el pasado.

PLANTA DE REFINACION DE BISMUTO

La planta de refinación de bismuto es instalada en Telamayu, Quechisla, y estará concluida en julio de 1975, con un costo de 590.000 dólares. Los equipos han sido construidos por PRB, de Bélgica que, cumpliendo el compromiso adquirido al instalar la primera fundición, suscribió con COMIBOL un contrato en mayo de 1974

La capacidad inicial de la nueva planta permitirá producir 2.5 toneladas en cada ciclo de tres días. El bismuto refinado tendrá el grado farmacéutico de 99.80 por ciento de pureza. Posteriormente su capacidad total será de 600 toneladas por ciclo, lo que permitirá cubrir todas las futuras necesidades.

La primera fundición en actual funcionamiento no produce bismuto de grado farmacéutico, por lo que tiene que ser enviado a Bélgica para completar su refinación.

CIRCUITO DE MOLIENDA EN ITOS

El nuevo Circuito Molienda en Itos es trabajado en San José, Oruro, y permitirá ingresar a una segunda etapa de producción, con una capacidad de 500 toneladas de tratamiento por día.

Se explicó que gracias a este proyecto la Empresa San José pagará sus actuales pérdidas y daldrá de su condición marginal. Estará concluído en julio de 1975 y su costo es de 101.090 dólares.pp

PLANTAS DE FLOTACION DE CASITERITA

Se trata de dos plantas de Flotación de Casiterita, instaladas en Colquiri y Huanuni. Ambas prepararon concentrados de estaño aptos para su fundición. También las dos han sido programadas para producir preconcentrados que alimentarán a las plantas de volatilización a ser instaladas en Machacamarca. Es decir que, en principio, concentrarán el mineral hasta un grado de contenido de 18 por ciento de ley, obteniendo así un grado de recuperación del 35 por ciento, en la segunda etapa, el producto solo será solo preconcentrados de 3 por ciento de ley, pero el grado de recuperación será del 70 por ciento y tendrá la carga adecuada para las plantas de volatilización.

La planta de flotación de casiterita de Colquiri estará concluida en diciembre de 1975, tendrá capacidad para procesar 450 toneladas diarias y su costo es de 579.000 dólares.

La planta de flotación de casiterita de Huanuni será concluida en diciembre de 1975, y tendrá capacidad para procesar 500 toneladas diarias de mineral, su costo es de 557.000 dólares.

PLANTA DE FLOTACION DE MARMATITA

La planta de flotación de marmatita (complejo sulfuroso de zinc con contenido de hierro) es instalalada en Colquiri, estará concluída en septiembre de 1975 y su costo es de 410.000 dólares.

COMBOL tiene ya un contrato de venta del producto, durante tres años, a Francia y se estima que las utilidades permitirán recuperar la inversión en un plazo breve.

PLANTA DE TRITURACION SECUNDARIA Y TERCIARIA

La planta de remodelación de trituración secundaria y terciaria permitirá aumentar el tratamiento en ingenio de Huanuni, estará concluida en julio de 1975 y su costo es de 155.000 dólares.

PLANTA DE PRECONCENTRACION SECCION ARGENTINA

Esta planta de preconcentración de minerales de estaño es instalada en la Mina Argentina, de Caracoles; estará concluída en agosto de 1975 y su costo es de 600.0000 dólares.

La planta fue programada para recuperar la ley de minerales de estaño, pero con el Gran Recorte, que une las minas Pacuni y Argentina, se han logrado vetas de gran valor mineralógico y la planta de preconcentración servirá más bien al producto extraído de la sección Pacuni.

PLANTA DE PRECONCENTRACION DE PAILAVIRI

Instalada en la Empresa Minera Unificada de Potosí, estará concluída en agosto de 1975 y su costo es de 1.750.000 dólares.

La planta será complementada con la instalación de la planta de volatilización a la que alimentará y, mientras esté concluída la segunda el producto servirá al Ingenio Velarde.

PROFUNDIZACION CUADRO ENRRIQUE

El Cuadro Enrrique es trabajado en Mina Matilde; podrá estar concluido en octubre o noviembre de 1975esto depende de la llegada de un huinche encargado a Alemania, su costo estimativo es de 600.000 dólares.

INVERSION

Las autoridades de COMBOL aclararon que los $.142.000 dólares, provenientes de la suma de los costos de los proyectos anotados, no constituyen la inversión de COMBOL en 1975, puesto que las inversiones del presente año abarcan también algunos proyectos ya terminados como el Recorte de Caracoles o de otros en ejecución y que serán concluidos en 1976 ó en 1977

Se indicó que el promedio de inversiones en proyectos por cada año contemplado en el plan trienal será de 25 a 30 millones de dólares.

En Sucre:

CANCILLER ASISTIRA A BODAS DE ORO DEL CARDENAL MAURER

El Canciller Gral. Alberto Guzmán Soriano viajará mañana a la capital de la República para asistir en representación del Primer Mandatario a la celebración de las Bodas de Oro sacerdotales de Su Eminencia el Cardenal, José Clemente Maurer.

Guzmán Soriano dijo que el programa para esta ceremonia era relativamente breve. En la mañana se realizaría una misa de Acción de Gracias y más tarde un almuerzo ofrecido por la Alcaldía de Sucre oportunidad en la que impondrá la más alta condecoración edilicia al primado de la Iglesia Boliviana.

Ministro del Interior reveló que sólo existen 70 detenidos

COCHABAMBA, 11 (PRESENCIA).- A nivel del Ministerio, se estudia la situación de los ex dirigentes sindicales detenidos, para que puedan recobrar su libertad al celebrarse el Dia del Trabajo, según informó el Ministro del Interior, Cnl. Juan Pereda.

El dignatario, en reunión con la prensa, se refirió a aspectos inherentes a su despacho. "Yo creo que es una sabia determinación de la jerarquía de la Iglesia" dijo al referirse a la posición asumida por el Episcopado, apoyando a la comisión de Justicia y Paz en sus fines y objetivos, "siempre y cuando los cumplan al margen de toda actividad política y partidista", añadió.

Agregó que esa institución vela por los derechos humanos y por la propagación de la fe cristiana, al margen de toda actividad política. "El criterio, para la creación de esa comisión, del Papa Paulo VI, es precisamente ese-, dijo.

DETENIDOS

Más adelante, Pereda reiteró que "existe tranquilidad y paz" y dijo que hay "solamente 70 detenidos políticos, fuera de los que ya han sido puestos en libertad en ocasión de Semana Santa".

Aseguró que "el terrorismo y la actividad extremista, continúa en forma permanente".

ANIVERSARIO.- La fotografía corresponde al año 1959, cuando el Gobierno, mediante Decreto Supremo, creó el Cuerpo Nacional de Bomberos.

Cuerpo Nacional de Bomberos celebra hoy su centenario

En el atrio del Templo de San Francisco, hoy a las 10.00 horas, se celebrará el acto conmemorativo del centenario de fundación de la primera Compañía de Bomberos. Al acto concurrirán autoridades de Gobierno, Jefes y oficiales de la Policía Nacional.

Con este motivo, PRESENCIA entrevistó al Director del Cuerpo Nacional de Bomberos, My. Jaime Torres Chirveches, quien manifestó que la creación de la primera compañía, de ese cuerpo se llevó a cabo en la localidad de Antofagasta, el 4 de abril de 1875.

Según la historiación hecha por el My. Torres, en aquella oportunidad se realizó la primera colecta para la adquisición de un equipo y herramientas para el Cuerpo de Bomberos, se logró reunir la suma de 1.945.00 pesos bolivianos, con los que se adquirió un carro portaescaleras. El primer estandarte se encuentra guardado en una urna especial del Cuerpo Nacional de Bomberos. El reglamento general de la primera compañía fue aprobado por el Gobierno, por intermedio del Prefecto del Departamento del Litoral, Dr. Emilio Fernández Costa. Posteriormente, el 10 de septiembre de 1959, mediante D.S. N° 05299, se creó definitivamente el Cuerpo Nacional de Bomberos, con filiales en varias ciudades del territorio Nacional. Anteriormente a esa fecha, en la ciudad de Oruro, los residentes eslavos patrocinaron la formación de la Compañía de Bomberos "Slava", hacia el año de 1914.

EQUIPO

Actualmente, el Cuerpo de Bomberos cuenta con tres carros, dos camiones (en mal estado), dos "neptunos", un aguatero, una ambulancia y una camioneta destinada al servicio de explosivos exclusivamente.

El personal está compuesto por veinte oficiales especializados en incendios y explosivos en las repúblicas de la Argentina y Brasil, y 180 guardias especializados en tareas de rescate, incendio y salvataje. Todo el personal trabaja durante las 24 horas del día, en diferentes turnos.

El My. Torres dijo que, recientemente, diversas instituciones han donado al servicio equipos, que facilitarán las tareas de salvataje en los incendios. Estas contribuciones dijo- redundan en beneficio de los habitantes de la ciudad. Por otra parte, los carros bomberos tienen una antigüedad de trece años y pese a la población la institución considera imprescindible la renovación de los carros cisterna.

Al ser consultado sobre las substancias químicas que se utilizan para combatir los incendios, dijo que solamente se emplea agua, ya que otros productos no están al alcance económico de la institución.

Hizo referencia al caso de incendio de vehículos; "lo más aconsejable es emplear extinguidores de anhídrido carbónico, lo que implica la dotación permanente de este material," afirmó.

El Cuerpo de Bomberos, actua además en las siguientes tareas de auxilio: derrumbes, inundaciones, excavaciones, rescate de bienes; extracción de cádaveres, ascensores detenidos, reducción de canes con hidrofobia, reducción de dementes, desarme de explosivos, distribución de potable y accidentes o su nos comunes.

En lo que va del año efectivos del Cuerpo Nacional Bomberos atendieron 206 calificados de importa entre los que se cuenta al de explosivos y otras tar emergencia en la época lluvias.

Estado del tiem para hoy sábad

Según el Servicio Naci Meteorología e Hidrolo estado del tiempo en L para hoy, es el siguiente

CIUDAD DE LA Presentará cielo cubi nublado por la mañana, a poco nuboso por la tard cambio de tempera vientos del sud-este.

LA TEMPERAT MAXIMA PRONOSTICA 16.0 a 18.0 grados

LA TEMPERAT MINIMA PRONOSTICA 4.0 a 6.0 grados

EL ALTO DE LA P Temperatura Má Pronosticada de 12.0 a dos

La Temperatura Pronosticada de 0.0 a BENI, PANDO Y NO

LA PAZ.- Presentará cubiertos con precipi mejorando después de la la mañana, poco cam temperaturas, vientos d este. ALTIPLANO VAL TIERRAS ALTAS. cubiertos a nublados, laciones aisladas, poco de temperaturas, viento bles. LLANOS ORIENT Cielos cubiertos a nublad ascenso de tempera vientos del sud-este. TI BAJAS SUD.- Cielos nub poco nubosos, leve asce temperaturas, vientos d oeste. SITUACION S TICA.- Frente frío, débil derado en Beni Norte.

Será posesionado hoy Directorio de Instituto Minero

El Ministro de Minería y Metalurgia viaja hoy, a primera hora, a la ciudad de Oruro, donde posesionará al Directorio del Instituto de Investigaciones Minero Metalúrgicas, con sede en aquel distrito.

El Directorio tiene como presidente nato al ministro de minería, Cnl. José Antonio Zelaya, y está integrado por el Subsecretario de Minería y Metalurgia, Ing. Armando de Urioste, Dr. Luis Ossio Sanjinés, Ing. Oscar Dávila, Ing. Guido Paravicini e Ing. Gonzalo Gutiérrez.

El IIMM. de Oruro, tiene como Director Ejecutivo al Ing. Grober Gutiérrez.

AVISO DE REMATE

El Dr. Oscar Alfredo Rejas, Juez 6° de partido en lo civil de la Capital.

HACE SABER: al público en general, que en el juicio ejecutivo seguido por TOYOTA BOLIVIANA LIMITADA contra MAX AGUILAR MORALES SOBRE COBRO DE PESOS SE HA DISPUESTO EL REMATE EN SUBASTA PUBLICA DE (1)Camión Marca Toyota Placa N° 28726 modelo 1969 sobre la base de su valor pericial de $b. 80.000.- habiéndose señalado para este efecto el día 22 de abril de 1975 a horas 16 y 30.

Los interesados en dicho remate pueden concurrir el día y hora señalados a la Tribuna de Remates del Palacio de Justicia, previo empoce del 5% en Secretaría.

La Paz, 20 de marzo de 1975

POR ORDEN DEL SEÑOR JUEZ
Armando Villafuerte Florez
Secretario del Juzgado 6° de partido en lo civil.

Hotel Libertador

El "HOTEL LIBERTADOR" se complace en congratular al My. Don JAIME TORRES CHIRVECHES, Director Departamental de Bomberos y por su intermedio al Cuerpo de Bomberos "ANTOFAGASTA" por el primer centenario de la fundación de esa unidad. Hacemos los mayores votos de éxito a esa noble institución que es el Cuerpo Departamental de Bomberos, abnegados y sacrificados servidores de la sociedad y en este día les deseamos muchas felicidades.

Hotel Libertador
JACOBO JARMUSZ
Director General

Ministerio de Trabajo y Desarrollo Laboral

Instituto Nacional de Cooperativas

COMUNICADO

Se convoca a todos los socios de la Cooperativa "Agua de Castilla Ltda. de la ciudad de Oruro, a l asamblea extraordinaria que se llevará a cabo el día 16 del presente mes Hs. 18.oo con objeto de hacer conoce el informe de Auditoria practicad por el Departamento de Contabilidad y Fiscalización del Instituto Nacional de Cooperativas, y señalar día y hora para el verificativo de elecciones d los Consejos de Administración y Vigilancia.

La Paz, 11 de abril de 1975

DEPARTAMENTO RELACIONES PUBLICAS Y PRENSA

Domingo 13 de abril ESTADIO "SILES" desde horas 12.oo

Festival propiciado por la Federación Boliviana de Fútbol en homenaje a las "Bodas de Oro" del Club "BOLIVAR"

Hs. 16.oo RESTO DE BOLIVIA Vs. "BOLIVAR"

PRECIOS POPULARES

Preferencia $b. 30.oo Media Preferencia $b. 15.oo General $b. 20.oo Media General $b. 10.oo

Hincha bolivarista coopera en forma efectiva al club de tus amores asistiendo a este festival, cuya recaudación favorecerá íntegramente a la entidad celeste.

VENTA DE LOCALIDADES DESDE HOY SABADO EN LA ASOCIACION DE FUTBOL Y CLUB "BOLIVAR" DE HORAS 9 a 12 y de 14.30 a 19.

Conferencia Episcopal

Se dejó pendiente el caso de Comisión de Justicia y Paz

SUCRE, 11(PRESENCIA).- La Conferencia Episcopal que se reúne en esta ciudad desde el martes, resolvió dar paso a otros puntos de su temario dejando para la conclusión de sus reuniones el aspecto relacionado con el funcionamiento de la Comisión de Justicia y Paz De acuerdo al programa original, las deliberaciones concluirán mañana.

A fin de adelantar el temario, se resolvió dejar pendiente este asunto, no sin antes aclarar que quizá debió haber sido considerado antes por un grupo más reducido sobre cuyas conclusiones se habría hecho más viable el análisis definitivo.

El portavoz de la conferencia reconoció que el tema ocasionó incluso algún malestar, "lo que hace ver que se está tratando profundamente, a fin de lograr una institucionalización que esté de acuerdo con los verdaderos objetivos, sobre los cuales felizmente existe conformidad unánime" aclaró.

Otro de los temas tratados es el referente a las áreas de pastoral, de cuyo análisis se concluyó haberse detectado relativo malestar en el funcionamiento inferior de diferentes áreas, aspecto que se busca mejorar desde la conferencia de Aiquile, "esperamos lograrlo en esta oportunidad" dijo el informante.

Finalmente, en horas de la tarde, la conferencia trató el aspecto de liturgia "Efectivamente existen abusos y debemos saber de donde provienen, encontrando que un origen de ello está en los agentes de pastoral, quienes buscan adaptar al Medio ambiente y al tiempo, lo que evidentemente conduce a la comisión de abusos.

Se ha sugerido que los agentes de pastoral sean orientados por sus obispos ante quienes deberán elevar sugerencias para hacer adaptaciones litúrgicas, será la Conferencia Episcopal la que determine si es posible la adaptación para obtener luego la autorización de Roma sobre la liturgia en el campo " dijo el portavoz, afirmó que previamente debía evangelizarse para formar conciencia y luego hacer que se entienda la liturgia. "Nadie entiende lo que no conoce" afirmó.

El vocero terminó señalando que se analizó la conducta que sigue el CELAM, habiéndose obtenido luces para enfocar los problemas sobre todo en la orientación hacia los problemas sociales.

- REUNION.- La fotografía muestra un aspecto de la reunión de la Conferencia Episcopal Boliviana, en cuyas deliberaciones se hacen importantes análisis de la actualidad nacional.

SE MANTENDRA EL DECRETO QUE FIJA PRECIOS PARA VEHICULOS

El Ministro de Industria y Comercio, Gral. Víctor Gonzáles Fuentes, dijo a PRESENCIA que el Decreto Supremo No. 12328, de 10. de Abril del año en curso, sobre precios de vehículos motorizados en el país, tiene plena vigencia.

La consulta que se hizo sobre este tema al Gral. Gonzáles Fuentes, se origina en el hecho de que algunas casas importadoras o agentes de venta de unidades motorizadas se mostraban reacios a atender con la deferencia usual a los interesados en adquirir automóviles. Tal actitud emanaba con la publicación del D.S. 12328, lo que llamó la atención de los compradores potenciales. En algunos casos, los concesionarios negaban la existencia de vehículos para la venta.

ACLARACION

El Ministro de Industria y Comercio informó que, por instrucciones del Presidente de la República, se está estudiando la reglamentación del Decreto Supremo 12328, que determina las normas bajo las cuales se comercializan los vehículos.

Ayer sostuvo una reunión con representantes de la Cámara Nacional de Comercio y de la Asociación Automotriz Boliviana. Durante la reunión, el Ministro reiteró la vigencia del D.S. 12328.

$us. 37 millones anuales

Se mejoró contrato de compra-venta de gas natural a la República Argentina

SANTA CRUZ, 11 (PRESENCIA). (Enviado especial Antonio Miranda).- Representantes de los gobiernos de Bolivia y Argentina suscribieron ayer en esta ciudad el segundo contrato ampliatorio y modificatorio de compra-venta de gas, con lo que se consolida tratativas anteriores respecto a las cantidades de gas a proveerse, a nuevos precios, en los años venideros.

La ceremonia de firma de este contrato se llevó a cabo en el salón de actos de las modernas instalaciones del hotel "Los Tajibos"; estuvo presidida por el Ministro de Hidrocarburos, Cnl. Guillermo Jiménez Gallo, el Embajador de Argentina, Dr. Alberto Eduardo Zalazar; el Gerente General de YPFB, Ing. Rolando Prada Méndez, y el Administrador General de Gas del Estado, de Argentina, José Antonio Alvarez.

Entre los concurrentes al acto se contó al Rector de la Universidad Gabriel René Moreno y al Comandante de la Octava División de Ejército, habiendo sido notoria la ausencia de otras autoridades, lo que fue explicado por los preparativos de recepción al Presidente de la República, cuyo arribo se produjo a las 17.00 horas, para declarar oficialmente el nuevo trazo que tendrá la carretera Corumba-Santa Cruz.

FIRMA DEL CONVENIO

El texto del convenio suscrito entre YPFB, y Gas del Estado, a las 15.30 horas, fue leído en su integridad. Correspondió al Gerente General de Yacimientos dar la bienvenida a la representación argentina, entre la que se contaba, además, el Agregado Comercial de la Embajada de ese país,

Juan José Martínez, y el Asesor Legal Roberto Ahumada.

El Ing. Prada interpretó la materialización del gasoducto entre Bolivia y Argentina como una demostración palpable de integracionismo latinoamericano, que da mejores oportunidades de cooperación.

El Ministro Jiménez Gallo dijo que el convenio modificatorio tiene mucha trascendencia para ambos países y es prueba de buena voluntad y resultado de diálogos que realizaron las partes dentro de un marco de mutuo respeto.

Añadió que el hecho significaba "un abrazo de confraternidad boliviano-argentino" y un nuevo eslabón en la amistad de ambos pueblos. Hizo referencias a la personalidad de los visitantes y manifestó el optimismo del gobierno para alcanzar otros hechos de cooperación.

El Administrador General de Gas del Estado, Contador José Antonio Alvarez Mújica, fue el último de los oradores y expresó su complacencia por la formalización del convenio y la posibilidad de que se abran nuevas perspectivas en las múltiples relaciones de su país con Bolivia, para la que expresó su admiración personal y agradeció las demostraciones de hospitalidad que se le habían brindado en Santa Cruz.

EL CONVENIO

El convenio firmado, segundo que se materializa desde que Bolivia inició la comercialización de su gas de petróleo, a la Argentina, permite un repunte de aproximadamente, el sesenta por ciento del precio original de 0.35 dólares por el millar de pies cúbicos.

Se establece que la Argentina pagará 0.65 dólares por millar de pies cúbicos, lo que importa que el país obtendrá más de 103 mil dólares por la provisión diaria de 158.919.000 de pies cúbicos diarios de gas. El total anual sobrepasará los 37 millones de dólares.

REVISION PERIODICA DE PRECIOS

Una de las partes más destacables del nuevo convenio se refiere a la revisión periódica que, en los sucesivo, podrán hacer ambos países para determinar el precio de compra de gas por parte de la Argentina, hecho que supera el precio fijo que se había establecido en el convenio original de 1968.

El documento contempla también varios aspectos, como ser técnicos y tipos del producto, garantías y otros, que serán observados en el futuro.

Al término del acto, que fue presenciada también por el Contralor y el Fiscal de la República, fue notoria la complacencia de los participantes.

- CONTRATO - SANTA CRUZ 11 (PRESENCIA).- La foto corresponde al momento en que fue suscrito el contrato entre Gas del Estado de Argentina e YPFB. De derecha a izquierda, el Embajador de Argentina, Dr. Alberto Eduardo Zalazar, el Gerente General de YPFB, Ing. Rolando Prada, el Ministro de Hidrocarburos, Cnl. Guillermo Jiménez Gallo y el Administrador General de Gas del Estado, Contador José Antonio Alvarez Mújica.

Estados Unidos no venderá sus reservas de estaño

Embajador Stedman entregó nota al Canciller

Los Estados Unidos anunciaron al gobierno que no realizarán ventas de estaño sin consultar previamente a los países productores.

El Embajador norteamericano, William P. Stedman, entregó ayer, a las cinco de la tarde, una nota del Departamento de Estado al Canciller de la República, en la que se asegura que antes de efectuar cualquier operación Estados Unidos tomará en cuenta los intereses y necesidades de los países amigos.

Al concluir su entrevista con el Ministro de Relaciones Exteriores, el diplomático dijo que se habían exagerado las implicaciones que podría tener un proyecto que está en estudio del Congreso norteamericano para , una posible venta de estaño.

Señaló que aunque no se trataba de ningún asunto que, en los hechos, estuviera perjudicando a la minería boliviana, había asegurado al Canciller que "su país mantendría su política de no perjudicar los intereses de los países con los que mantienen relaciones".

Stedman, no obstante, admitió que el proyecto para la venta de las reservas estratégicas de estaño, por parte de la GSA, estaba todavía en consideración del Congreso norteamericano.

CANCILLER

El Canciller Alberto Guzmán Soriano informó a la prensa que había recibido respuesta oficial a un oficio cursado al gobierno norteamericano, hace aproximadamente un mes, en el que se planteaba la preocupación boliviana por las repercusiones negativas que la venta de las reservas de estaño podrían tener en la economía boliviana.

"Hasta este momento los Estados Unidos han cumplido su compromiso", señaló.

Al ser consultado sobre el contenido de la nota entregada por el Embajador norteamericano, Guzmán Soriano dijo que ésta contenía una reiteración de un compromiso pasado. Es decir que los Estados Unidos tomarán en cuenta los intereses y necesidades de los países productores de estaño y no volcarán al mercado sus reservas sin realizar consultas previas.

El Canciller dijo estar seguro" de que los Estados Unidos respetarán sus compromisos".

ZELAYA

El Ministro de Minería y Metalurgia informó anteriormente que gracias a que Bolivia presentó oportunamente un reclamo ante el gobierno norteamericano pudo evitarse que la General Service Administration pusiera en el mercado una parte de sus reservas estratégicas de estaño.

Banzer en Cochabamba

Mejor homenaje a Bolivia será sacrificio por ella

COCHABAMBA, 11 (PRESENCIA).- "El homenaje más significativo que tributará el gobierno nacional en ocasión de la celebración del Sesquicentenario de la Fundación de Bolivia será el sacrificio de sus hombres por ella" declaró el presidente de la República, Gral. Hugo Banzer Suárez antes de proseguir viaje a la ciudad de Santa Cruz.

"El homenaje más significativo es el amor a la patria" añadió.

NO HAY POLEMICA

"Mi abstengo de hacer comentarios que corresponden a otro país y a otro gobernante como el Gral. Banzer al ser requerido su opinión acerca de la declaración hecha por el Primer Ministro de Cuba, Fidel Castro en sentido de que "el acercamiento diplomático entre Bolivia y Chile no es novedoso por cuanto ambos regímenes están establecidos sobre premisas ideológicas similares".

"Nosotros no entramos en polémica, respetamos las ideas ajenas y mantenemos las propias" añadió el Presidente.

ESTASO

A tiempo de indicar que el gobierno hizo oportunamente "una enérgica reclamación" ante los Estados Unidos por la venta de reservas de estaño, el General Banzer informó que ha recibido una invitación de los presidentes de Venezuela y México para organizar el sistema económico latinoamericano con exclusión de Estados Unidos e inclusión de Cuba.

Anunció que al respecto había instruido a la Cancillería de la República para concurrir a la primera reunión del nuevo organismo económico a conformarse en el lugar y fechas señaladas por los propiciadores.

"No podríamos adelantar más mientras no se lleve a cabo la primera reunión y se explique los fundamentos en su misma intitud" añadió el jefe de estado.

PROYECTO MISICUNI

Más adelante, el Presidente Banzer, respondiendo a la prensa, dijo que su gobierno estaba dispuesto a cooperar a Cochabamba para la materialización del proyecto de Misicuni.

Señaló que su despacho espera, dentro de una semana, la comisión interinstitucional "Misicuni" para discutir y coordinar los alcances y perspectivas del proyecto y financiamiento.

"Todo depende de que el estudio esté bien hecho y tenga factibilidad" dijo, asegurando la máxima cooperación de su gobierno.

El proyecto contempla el aprovechamiento de aguas ubicadas en la zona cordillerana, para el establecimiento de usinas eléctricas, irrigación y riego integral a la escasez de agua potable.

GOBIERNO CIVIL-MILITAR

Asimismo, el presidente aclaró que, actualmente, existe un gobierno civil-militar en el país, "No pasamos más de veinte militares que ocupamos funciones importantes en la Administración Pública" aseguró, a tiempo de indicar que el resto del manejo de la cosa pública está en manos de elementos civiles.

Al finalizar la entrevista señaló que el trazado definitivo de la carretera Santos - Arica beneficiará sólo a Santa Cruz sino a todo el país.

Haremos lo que Barrientos no pudo concluir, dijo Presidente

COCHABAMBA 11 (PRESENCIA).- Invocando la memoria del Gral. René Barrientos Ortuño, el Presidente de la República explicó la política de su gobierno, en los aspectos sociales y económicos, a la "Sociedad Hijas del Pueblo" y miembros de la federación de Matarifes, que lo agasajaron con un almuerzo.

El Jefe de Estado llegó a Cochabamba acompañado por el Ministro del Interior Cnl. Juan Pereda Asbún. Participaron del almuerzo las autoridades del departamento.

Los representantes de aquellas instituciones, Jorge Mercado y Angel García al dar la bienvenida al presidente, expresaron complacencia por sus presencia.

García hizo entrega al presidente de una medalla de oro.

"Herederos de los sentimientos del Gral. Barrientos, lo que queremos hacer es lo que el no pudo concluir, porque la muerte le impidió" dijo el presidente al comenzar su discurso.

Agregó que su gobierno está preocupado por el bienestar del pueblo en general y que uno de los primeros esfuerzos de su gobierno se refiere al establecimiento de orden, paz y tranquilidad en el país. "para que la gente pueda trabajar con tranquilidad"

"El mejoramiento de la vida para la gente sencilla, viene poco a poco" dijo al explicar que su gabinete y las autoridades del departamento "trabajan por el bienestar general del pueblo".

"Nos interesa que ustedes se vuelvan ricos para que eduquen bien a sus hijos, para que tengan salud, vivienda y bienestar económico", dijo más adelante.

Concluyó pidiendo ayuda para llevar adelante las responsabilidades del gobierno, para el que pidió además confianza, pues "no defraudará a ningún sector de la nacionalidad en los propósitos trazados" dijo.

Primer aporte económico para censo poblacional

Edison Wibmer, representante del Fondo de Naciones Unidas para Asuntos de Población, manifestó su satisfacción por el plan realizado por el Instituto de Estadística para el censo nacional.

Luego de reunirse con el Ministro de Planeamiento y Coordinación, Gral. Juan Lechín y los directivos del INE, Jorge Félix Ballivián y Armando Pinell, el funcionario internacional anunció que el Fondo había autorizado, el desembolso de un primer aporte, con cargo a la aprobación de todo el presupuesto destinado a este proyecto.

Financiadores inspeccionaron ayer proyecto habitacional "Los Pinos"

Los financiadores del proyecto habitacional "Los Pinos" realizaron ayer una visita de inspección a las obras que ejecuta el sistema mutual de ahorro y préstamo para la vivienda.

Los visitantes comprobaron los trabajos de la primera fase del proyecto habitacional, que engloba uno total de 3.200 departamentos. En la primera etapa se prevé la construcción de 88 bloques de edificios de cuatro pisos.

Los señores Heral Hollisshead, Warren Gottschalk y Hiram Milton, representantes de las Asociaciones norteamericanas que han otorgado un financiamiento inicial de $us. 6.000.000.-

Estos delegados representan a las siguientes instituciones bancarias de los Estados Unidos: Federal Home Loan Bank Of New York, First Federal Savings and Loan, Abilene Savings Association, Coast and Southern Federal Savings and Loan Association,

First Federal of Greene County, First Federal of Monessen, First Federal of New Castle, First Federal of Washington, Friendship Federal, Nuntingtn Federal, Parkvale Savings, St Paul Federal Savings, Southerwestern Savings y Western Saving and Loan Association.

Los representantes norteamericanos expresaron su satisfacción por el grado del avance de las obras del proyecto "Los Pinos".

Este proyecto está conducido por las Asociaciones Mutuales La Paz y La Primera, ambas supervisadas por la Caja Central de Ahorro y Préstamo para la Vivienda.

De acuerdo al cronograma de obras, la entrega de los bloques habitacionales está prevista para fin del presente año y resto debe ser terminada en forma progresiva en el término de cuatro años.

A nivel de Cancillerías se halla problema de la carga portuaria

-Hasta fin de mes viajará misión boliviana a Matarani-

A nivel de Cancillerías se encuentra la solución del problema del atochamiento de carga boliviana en tránsito por el puerto peruano de Matarani, según informaron ayer autoridades de Gobierno.

Como se sabe, desde hace algún tiempo la acumulación de carga en el puerto del Pacífico, sobre todo en el de Matarani, ha llegado a situaciones extremas originando serios problemas en la actividad importadora y exportadora del país.

Representantes de la Industria y Comercio han hecho conocer su preocupación por la gravedad que pudiera alcanzar el excesivo abarrotamiento de la carga boliviana en los puertos del Pacífico.

VIAJE DE MISION AL PERU

En días pasados, autoridades del Ministerio de Transportes y Comunicaciones informaron que, hasta fin del presente mes, viajará a Lima una misión boliviana, que se trasladará posteriormente al puerto de Matarani.

La delegación boliviana estará integrada por el Gerente General de la Empresa Nacional de Ferrocarriles (ENFE), Ing. Gustavo Méndez Torrico, autoridades de los Ministerios de Transportes, Industria y Comercio y de la Cancillería.

FF.CC. GUAQUI-LA PAZ

La presencia del Gerente General de ENFE en la delegación boliviana se debe a la necesidad de agilizar los trámites tendientes a la rehabilitación del Ferrocarril Guaqui-La Paz, cuyo funcionamiento contribuiría notablemente al descongestionamiento de la carga boliviana en puertos peruanos.

Respecto a la rehabilitación de este ferrocarril, las comisiones mixtas del Perú y Bolivia acorgaron, el pasado año, transportar un flujo de carga de 12.000 toneladas.

Para facilitar las operaciones del FF.CC. Guaqui, la comisión peruana hizo conocer a su similar boliviana la conclusión del proyecto de ingeniería para la construcción del a tracadero en el puerto Guaqui.

También, en esa oportunidad, se anunció la reiniciación de los trabajos de drapado del canal de acceso en el indicado puerto, sobre el Lago Titicaca, suspendidos temporalmente por las precipitaciones pluviales de la época.

Más despidos en Banco Agrícola

- Boris Marinovich, Subsecretario de Asuntos Agropecuarios, en declaraciones efectuadas a este matutino, informó ayer que "los personas despedidas, no son ochenta, como se afirmó en un anterior información, sino 126.

Dijo que todas esas personas hacían "el grupo de supernumerarios y que ninguno de ellos ha representado su despido (sic)"; agregó que la mayor parte de ellos no tenían tres meses de antigüedad.

Dijo asimismo que ninguno pertenecía a la carrera bancaria, excepto dos, que ocupaban cargos altos y que, con la nueva forma administrativa, fueron planteados por el nuevo gerente Lic. Carlos Taborga, tuvieron que dejar sus cargos. Finalmente, afirmó que uno de los principales objetivos que busca con el despido es la reorganización de esa entidad.

Para nuestro departamento de Asesoría de Dirección de Empresas

Analista de organización y métodos

Deseamos incorporar a un Auditor Financiero, Licenciado en Administración de Empresas o estudiante avanzado en estas carreras, que reúna sólida experiencia en este campo profesional.

La persona a seleccionar se incorporará a un equipo del más alto nivel y actuará en un medio donde son requisitos básicos, la capacidad, el criterio y la responsabilidad profesional.

Los postulantes deberán acreditar conocimientos teóricos y experiencia, de por lo menos tres años, adquirida en funciones de asesoramiento o línea, en los siguientes temas: contabilidad, presupuestos, sistemas de información y control, procedimientos administrativos y estructuras organizativas, todo ello referido al análisis e implantación de sistemas.

El conocimiento del idioma inglés es conveniente pero no determinante.

Se ofrece excelentes posibilidades de desarrollo personal y profesional, y adecuadas condiciones de contratación.

Enviar curriculum-vitae, con foto actualizada, el que será tratado confidencialmente.

Búsqueda 141

MORENO MUÑOZ y Cía.
Asociados con
PRICE WATERHOUSE PEAT & Co.
Casilla de correo 590 — La Paz

Hoy sábado también recibimos inscripciones para Secretariado Ejecutivo

Hasta el medio día, doce en punto, ILVEM atenderá inscripciones para el curso de Secretariado Ejecutivo que comenzará pasado mañana, lunes 14 de abril.

No sea de las de último momento. En la primera semana haremos una introducción a la Metodología Intelectual de ILVEM, algo que usted no debe perder de ninguna manera.

El único requisito es que usted sea bachiller, con deseos de lograr una profesión corta, de bajo costo, y con perspectivas de ocupación inmediata. O quizás usted ya trabaja, y desea mejorar sus conocimientos para ascender o asegurar su puesto.

Sea cual sea su circunstancia, este puede ser el momento de emprender algo positivo y rentable. Le esperamos en ILVEM, avenida Mariscal Santa Cruz 1322 octavo piso entre Lufthansa y Café Royal.

Llame al 56749.

LA SOLUCION ES ILVEM!

H. Alcaldía Municipal

Acción Comunal

Domingo 13 de abril

A partir de hs 8.00 a.m. se efectuarán las jornadas de trabajo voluntario de los vecinos de las áreas periféricas con el asesoramiento técnico de Acción Comunal, en las siguientes zonas:

CON VOLQUETAS

SANTA ROSA CHICO - ALTO MIRAFLORES
ALTO SAN ANTONIO - ESCUELA F. JOFRE
OBISPO INDABURO - CALLE OTTO RICHTER
ALTO VILLA COPACABANA - VALLE HERMOSO
CHAMOCO CHICO - CALLE NAVARRO
SAGRADO CORAZON - 10ma. SECCION

SIN VOLQUETAS

VILLA SAN ANTONIO (MERCADO)
TEMBLADERANI - SECTOR 8
VILLA COPACABANA - VALLE HERMOSO
EL TEJAR - UTA PULPERA
MARISCAL SANTA CRUZ
LAS DELICIAS
TEMBLADERANI - LAS LOMAS

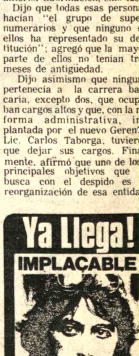

ARTE Y CULTURA

NOEL KEMPFF MERCADO INGRESO A ACADEMIA NACIONAL DE CIENCIAS

SANTA CRUZ, 11 (PRESENCIA).- Como un justo reconocimiento a su labor científica y técnica, fue calificada en esta ciudad la incorporación del profesor Noel Kempff Mercado a la Academia de Ciencias de Bolivia.

Kempff Mercado se desempeña actualmente como Director de Parques y Jardines de Santa Cruz. Es la primera vez que un cruceño forma parte de esta academia.

La designación fue dada a conocer por el Presidente de la Academia de Ciencias de Bolivia ingeniero Jorge Muñoz Reyes, a través carta, donde se informa que ese organismo científico en su última sesión y por unanimidad nombró al fitólogo cruceño miembro del Consejo Superior de Investigaciones Científicas.

El profesor Kempff Mercado tiene varias obras escritas sobre la flora y la fauna amazónica. Es el arquitecto de la arborización y arreglo de los parques y áreas verdes de esta ciudad.

Ha sido invitado en varias ocasiones a reuniones y congresos internacionales sobre fitología.

Noel Kempff Mercado (izquierda) es felicitado por miembros del Comité Pro Santa Cruz, luego de haber recibido una distinción de esta entidad. El investigador Kempff Mercado fue incorporado en días pasados a la Academia Nacional de Ciencias, como reconocimiento a su labor -traducida en varios libros sobre la flora y fauna amazónica.

Exposiciones

GALERIA MUNICIPAL.- Lunes 14, horas 18 y 30, inauguración de la exposición de Oleos y Acuarelas de Pedro Galvis Mancilla. Auspicios de la Embajada Argentina.

——GALERIA EMUSA.- Martes 15, horas 18 y 30 inauguración de la muestra pictórica del artista nacional Gonzalo Ribero.

Concurso de Pintura Infantil

En la Cafetería Universitaria de la UMSA se realizará hoy un concurso de pintura infantil. El certamen, auspiciado por la División de Extensión Universitaria, comenzará a horas 9 y 30 a.m.

Este evento, que se celebrará con la colaboración de la Asociación de Damas Voluntarias del Hospital del Niño, es un homenaje al Día de los Derechos del Niño.

Los organizadores señalan que el certamen está abierto a niños comprendidos entre los cinco y doce años de edad Los participantes serán divididos en dos categorias.

Los premios para los tres mejores serán otorgados han sido donados por la Junta Nacional de Desarrollo Social, y casas comerciales.

"ENERGIA"TEMA DE UNA EXPOSICION

Bajo el nombre de "ENERGIA", el próximo lunes será inaugurada, a las 19 horas, una exposición fotográfica en la Biblioteca de la Facultad de Tecnología, en la plaza del Obelisco.

La muestra que comprende un total de 58 cuadros, será presentada bajo los auspicios de la Facultad de Ciencias Puras y Naturales, el Departamento de Geociencias y el Goethe Institut.

La exposición permanecerá abierta al público hasta el lunes 21 del presente mes.

DIRECCION DE ORQUESTA EN DISCOTECA DE UMSA

Hoy de horas 9 a 12, se cumplirá en la sala de la Discoteca Universitaria otra de las clases del curso de Dirección de orquesta y coros, que se desarrolla bajo la dirección del Maestro Ruben Vartañán.

Por la noche, entre las 22 y 24, tendrá lugar la segunda audición del ciclo dedicado a Jorge Federico Haendel, a través de difusoras Altiplano.

El programa habitual del lunes comprende la ópera en tres actos "Alceste", interpretada por cantantes y orquesta Jones.

Ballet en el Teatro Municipal

- La esperada temporada del Ballet Oficial comenzará hoy, a horas 20.00, en el Teatro Municipal, con los auspicios del Instituto Boliviano de Cultura y Sociedad Filarmónica de La Paz.

Dos obras serán presentadas en este ciclo que se prolongará hasta el sábado 19. Se trata de "Devoradores de la Oscuridad" y "Cuadros sueltos", el primero de Benjamín Britten, el último de Rudolf Maros; en ambos casos la coreografía pertenece a Walter Gore.

Walter Gore y Paula Hinton serán las figuras centrales de esta temporada que ofrecerá el Cuerpo de Baile que dirige Melba Zárate.

PAULA HINTON

Nació en Londres e hizo sus estudios con De Vos Volinine, Idzikowsky, Rambert, Danilova, Ilyeh y Verissov.

Ha sido Primera Bailarina invitada de compañías de ballet y ópera a lo largo de Europa y acompañada por Anton Dolin, Jean Babilés, Vladimir Kalichevsky, John Gilpin, Milorad Miskovitch, Gerard Ohn, René Bon, Alexis Rassine y su esposo, el coreógrafo, Walter Gore.

Paula Hinton es considerada una de las pocas y especiales figuras del Ballet de hoy, pero no sólo en la ballet moderno, sino que en el ballet clásico "es una de las realmente grandes Giselle de nuestro tiempo".

Comentarios de la prensa especializada mundial respaldan la brillante trayectoria artística de la gran bailarina:

Le Monde, de Paris, dice "Paula Hinton, a quién París aplaudió hasta el delirio, es una verdadera Tragedianne de la Danza".

The Times, de Londres, señala que Paula Hinton es "por consenso universal, la mejor bailarina dramática de Europa".

Dance News, de Nueva York, la califica como la "incomparable Actriz-Bailarina".

The Dancing Tiemes, de Londres, comenta "Paula Hinton es esta gran rareza: una bailarina inglesa con pasión y abandono".

WALTER GORE

Es una de las más creativas y versátiles figuras del Ballet actual. Con no menos de ocho premios del "Ballet del Año" a su favor, tiene la cualidad de la comunicación y la posesión de talento , en uno solo.

Así se ha visto en la excelencia de los cuerpos de Baile con los que ha trabajado: Gulbenkian, London Ballet, Ballet del Estado de Frankfurt, Ballet del Teatro de Australia, Ballet Rambert, Ballet de Lage L nden de Amsterdam.

Su curriculum es t dicional. Como protegido del gi Lionide Massine, se formó en la tradición del famoso Ballet Ru que le sirve de fundamento. t re es un espiritu vital y creativo, observa y se estimula y su imaginación vierte la semilla de los grandes Ballets.

Muchos de los trabajos de Gore, conforman el repertorio de los Ballets Nacionales en el mundo.

Retrato del Libertador Simón Bolívar, de autor anónimo. orresponde a la época de su llegada al Perú.

Un libro sobre Bolívar

Numerosos libros se han crito sobre Simón Bolívar, igunos autores han puesto de lieve su visión de estadista , ros se han sentido cautivados or el genio militar del insigne rauqueño. A pesar de esta asta producción bibliográfica, figura del Libertador de inco Naciones emerge ominante e insólita en el anorama latinoamericano, omo un símbolo que desafía al empo.

Es que el pensamiento de olívar, castigado por tantas novaciones, ha demostrado seer sólidos fundamentos, haá perdido la cáscara de su poca, pero su espíritu sigue gente en el escenario conental.

Vale la pena recordar en la época de incomprensiones, que recomendó Bolívar, "Una la debe ser la Patria de todos s americanos". "El soldado no be deliberar. "Desgraciado el ueblo cuando el hombre arado delibera" "El pueblo es la ente de toda legitimidad y el e mejor conoce, con una luz erdadera, lo que es conniente y justo"

Próxima la celebración del esquicentenario de la Función de la República de Boliia nos llega un libro sobre Bolír, una Antología Bolivariana el desaparecido escritor poino Armando Alba.

Esta bella edición, apareci en Venezuela en diciembre el pasado año -o sea un mes espués de la muerte de su utor- es una ciudadosa lección de artículos en torno a personalidad del Libertador, isimos valiosos de quienes tuvieron la proximidad de su enio, incluye también "Mi deli- en el Chimborazo" eclamas y el Idearium de olívar.

El libro ya de por si excelente, se embellece aún más con las reproducciones de históricos retratos de Simón Bolívar.

Este "Bolívar" de Armando Alba es en realidad una versión corregida y aumentada de la que apareció en 1931 en el Suplemento del Primer Número de la "Revista del Circulo de Bellas Artes" de Potosí

El Sumario, además de la Presentación y Nota Preliminar, contiene lo siguiente, Simón Rodriguez al Libertador: Fragmento de una carta. Proclama del Libertador al Alto Perú. El Libertador a los pueblos de la Gran Colombia. Imágenes del Libertador. El hombre, el héroe, el genio, Idearium. Huella de la grande hombria.

En la Nota Preliminar, Armando Alba expresa: "Me he cerciorado que pasados más de cuatro decenios (de la primera edición del libro), no ha disminuido mi fervor boliviano. Y es que el Padre de la Patria, colocado en el altar más cimero del Nuevo Mundo, no está muerto, su vigencia mora muy por encima de las distorsiones y teorias particularistas, rebasando los sistemas politicos unilaterales, baste decir que la elaboración profunda e irreversible de una auténtica América-inevitablemente unida y compacta en su desafío al porvenir- se moviliza en vigorosa marcha triunfal. Acaso solamente un cataclismo universol, osaria detenerla"

Este Idearium ha sido editado bajo la dirección de Santiago Rodriguez Marcano y coordinación artística de Jesús Emiliano Franco para el Banco Nacional de Descuento. Se terminó de imprimir en las prensas venezolanas de Editorial Arte el 19 de diciembre de 1974.

Renzo Cotta en Congreso de OCIC

El pasado lunes 7 convenzó en Petrópolis (ciudad situada a menos de diez kilómetros de Rio de Janeiro-Brasil) el Congreso Mundial de la Organización Católica Internacional del Cine (OCIC).

El evento durará hasta el jueves 17. En su transcurso, serán tratados temas relacionados con las posibilidades expresivas del cine, el mensaje humano que podrá ser vertido a través de él etc.

A tal efecto viajó como delegado del Centro de Orientación Cinematográfica deBolivia el R.P. Renzo Cotta Asesor de la Oficina Nacional. El P. Renzo Cotta SDB lleva varios temas de sumo interés para informar sobre la actividad y la importancia cada vez mayor que va cobrando la educación del espectador en el ámbito nacional.

A continuación del Congreso tendrá lugar el tercer Seminario Latinoamericano de la OCIC, en el cual nuestro país tiene asignados temas de sumo interés.

Fundada en 1928 la OCIC se esfuerza por responder a las necesidades y a los interrogantes del hombre que busca en el cine cultura, información o entretenimiento.

UNIROYAL

ICTHUS
EDITORIAL Y LIBRERIA

NOVELAS CORTAS EN INGLES - LONGMAN'S

A TRAVELLER'S CHEQUE AND OTHER STORIES.
CATCH A THIEF
A LITTLE WORK, A LITTLE PLAY
FLOWERS FOR THE GIRL FRIEND
BEHIND THE HEADLINES
ELEVEN SHORT STORIES

COMPRELOS EN:
Av. 16 de Julio 1800
LA PAZ.
Calle 21 de Mayo 295
SANTA CRUZ.

SILVANA

El reloj suizo de confianza

Representantes para Trinidad:
Alcides Alpire Durán
Casa Hossen
Distribuidores para Bolivia:
LA PRECISION
Casilla 569 Cochabamba

Programas de Radio Progreso

SABADO 12 DE ABRIL DE 1975

UDAD A.M. 1.090 KHz. - FM 89 Mg. - TERIOR 49 Mts. 6.005 KHz.

TUPAC-KATARI

nsejos Agrícolas.
ciones
alud
Procedimientos de trabajo
denajes a los pobladores del Agro iviano.
saludos, felicitaciones y dedicatorias sicales.
ugerencias sobre Ganadería y ricultura
legiones Ganaderas y Agrícolas
ntera artificial
radera de monte bajo y ralo
ultiplanilcie.
legión de los Valles
otencial de Producción Situación cuaria de Bolivia
s préstamos de fomento Ganadero y rícola
ncentivos para el desarrollo ganadero rícola
ercados de consumo
ONCLUSIONES
30CABALGATA DEPORTIVA
ELIPS
TUPAC-KATARI
PRINCIPIOS PARA EL MANNIMIENTO DE PRADERAS
as hojas elaboran el alimento y las ces
a naturaleza detesta el vacio
a naturaleza repone la vegetación ginaria
l abastecimiento de agua
aracteristicas ecológicas
ria de ovinos
ENEFICIO DE LOS ABONOS UTRICION OVINA
REVES CONSEJOS FINALES
0 SINTESIS NOTICIOSA DEL DIA
5 CIERRE DE EMISION
OTA: NOTICIAS CADA INSTANTE
OTICIOS SINTETICOS CADA RA.
ENSAJES, SALUDOS, FELICIACIONES Y DEDICATORIAS SICALES- TODOS LOS SABADOS Y MINGOS ORIENTAMOS NUESAS ONDAS HACIA EL CAMPO MEANTE LAS PRODUCCIONES DE PAC KATARI.
OSOTROS LE ACONSEJAMOS DONDE DEBEN COMPRAR: HILLAS, HERRAMIENTAS, NOS, MAQUINARIAS.

Homenaje al niño boliviano

La Corporación Minera de Bolivia se asocia hoy a la celebración del Día del Niño, enalteciendo en particular, a las futuras generaciones de todos los distritos de la minería nacionalizada que comparten con sus mayores la ardua tarea de reconstruir al país.

COMIBOL en esta singular oportunidad reitera su fe en la política de renovación social del Gobierno Nacionalista, expresa su decidido apoyo al Consejo Nacional del Menor y ratifica su propósito de aportar para el mejor futuro nacional con un intensificado programa de fomento a la educación, en todos sus niveles en favor de los hijos de los trabajadores mineros.

- La Corporación Minera de Bolivia, cumple programas materno - infantiles y de medicina asistencial.

- En las escuelas y colegios de la COMIBOL estudian —— 53.000 niños mineros.

Corporación Minera de Bolivia

Convocatoria a Propuestas para la construcción de Consultorios Médicos externos en la Empresa Minera Huanuni

De confirmidad al Decreto Ley Nº 10120 el haberse declarado desierta la Primera Convocatoria, se llama a una segunda convocatoria a las Empresas Constructoras inscritas en el Registro Nacional de Firmas Constructoras y Consultoras de Obras Públicas y en la Cámara Boliviana de la Construcción, con objeto de que presenten sus propuestas para la construcción de un local de consultorios médicos externos en el distrito de la Empresa Minera Huanuni.

Los planos y pliegos de especificaciones técnicas - administrativas, los interesados podrán retirar del Departament o de Construcciones Sociales de la Corporación Minera de Bolivia edificio central Av. Mariscal Santa Cruz esquina calle Oruro, tercer piso oficina Nº 323, previa cancelación de $b. 100.00

Las propuestas deberán ser presentadas conforme a D.L. 10120, hasta horas 18.00 del día lunes 5 de mayo de 1975 en la oficina anteriormente indicada.

8R/75/75.

La Paz, Abril 12 de 1975

GERENTE RELACIONES INDUSTRIALES

Proyecto de Electrificación Rural

Fase I

Cochabamba - Santa Cruz

El Gobierno de Bolivia a través de la Empresa Nacional de Electricidad S.A., designada Administradora del Proyecto, en coordinación con la Cooperativa Rural de Electrificación Ltda. (CRE) y la Empresa de Luz y Fuerza Eléctrica Cochabamba. S.A. (ELFEC), los propietarios del Proyecto, invita a la presentación de propuestas para materiales y equipo de Líneas y Subestaciones para el Proyecto de Electrificación Rural en los Departamentos de Santa Cruz y Cochabamba, Bolivia. Ambos sub-proyectos son financiados con recursos provenientes del préstamo Nº 511-LT-046 de A.I.D. y de las Empresas participantes.

Se requerirá la provisión de materiales y equipo para dos sub-proyectos separados, uno en cada Departamento, cuyos detalles se dan a continuación:

1. Sub-proyecto Santa Cruz, propiedad de la Cooperativa Rural de Electrificacion (CRE):

El área del sub-proyecto se halla entre el río Yapacani al oeste, Rincón de Palometas al norte, el río Grande o Guapay al este y la Angostura al Sur. Se incluye en el sub-proyecto la provisión de los materiales siguientes:

- Cables y aisladores para:
- 4.6 Km. de linea de transmisión en 69 KV
- 815.9 Km. de líneas monofásicas y trifásicas de distribución rural en 14.4/24.9 KV.
- 111.4 Km. de líneas trifásicas de distribución urbana en 10 KV
- 120.0 Km. de instalación del conductor neutro en líneas existentes.
- 582.1 Km. de líneas secundarias en 220/380 V
- 14.000 Acometidas de servicio.
- 11.000 KVA en transformadores de distribución de 10 KV 220/380 V.
- 19.000. KVA en transformadores de distribución de 14.4 KV 220 V.
- Un transformador de potencia de 5 MVA: 115/69 KV - 14.4/24.9 KV.
- Un transformador de potencia de 5 MVA; 10 KV - 14.4/24.9 KV.
- Dos transformadores de potencia de 5 MVA; 69 KV - 10 KV.
- Equipo de maniobra en cubiculos (metalclad) para dos subestaciones de 10 KV.

2. Sub-proyecto Cochabamba, propiedad de la Empresa de Luz y Fuerza Eléctrica Cochabamba S.A. (ELFEC):

El área del sub-proyecto se halla en los valles alto, central y bajo, situados al este, oeste y sur de la ciudad de Cochabamba. Se incluye en el sub-proyecto la provisión de los materiales siguientes:

- Cables y aisladores para:
- 374 Km. de líneas monofásicas y trifásicas de distribución rural en 14.4/24.9 KV.
- 105 Km. de instalación del conductor neutro en líneas existentes.
- 543 Km. de líneas secundarias en 220/380 V
- 9.900 Acometidas de servicio.
- Reemplazo de 3.140 aisladores
- 9.940 KVA en transformadores de distribución de 14.4 KV- 220 V.
- Un transformador de potencia de 6 MVA; 115 KV - 14.4/24.9 KV.

Se adjudicarán contratos en base a precios unitarios a los proponentes calificados que presenten los precios más bajos ajustándose a las condiciones de la Convocatoria. Los documentos de la Convocatoria y Propuestas estarán disponibles a partir del 15 de Abril de 1975 y el cierre de la recepción de propuestas será en fecha 11 de Junio de 1975 a horas 18:00. Los tiempos de entrega exactos serán especificados en los documentos de Convocatoria a Propuestas pero se prevé en principio la recepción en Bolivia de un embarque parcial de materiales a fines de 1975 y del resto durante el año 1976.

Todos los materiales y equipo deberán tener su fuente y origen en paises del Código Geográfico 941 de A.I.D, y serán pagados con fondos del empréstito de A.I.D. Los pagos por materiales y equipo de origen en la República de Bolivia serán efectuados en Pesos Bolivianos. Los pagos por materiales y equipo con fuente y origen en otros paises del Código Geográfico 941 de A.I.D. serán efectuados en Dólares Americanos.

Los proponentes deberán demostrar su capacidad en términos de experiencia satisfactoria con equipo y materiales similares en tipo y tamaño, contratos de magnitud comparable, despachos al extranjero, capacidad financiera y la disponibilidad de recursos materiales y de mano de obra.

Los documentos de Licitación pueden ser obtenidos de alguna de las direcciones siguientes:

1. Gerente General, Empresa Nacional de Electricidad S.A., Casilla Nº 565, Cochabamba, Bolivia.
2. Gerente General, Empresa de Luz y Fuerza Eléctrica, Casilla Nº 89, Cochabamba, Bolivia.
3. Gerente General, Cooperativa Rural de Electrificación, Casilla Nº 1310, Santa Cruz, Bolivia.
4. Stanley Consultants, International Division, Stanley Building Muscatine, Iowa 52761.
5. Stanley Consultants, Suite 702, Premier Building, 1725 Eye Street N.W., Washington, D.C. 20006.

Los firmas interesadas deberán cancelar la suma de US$ 20.00 por cada juego de Documentos de Licitación, suma que será abonada mediante giro bancario o cheque certificado a la orden de la Empresa Nacional de Electricidad S.A.

En fecha 15 de Mayo de 1975, se llevará a efecto una conferencia previa a la presentación de ofertas, en las oficinas de la Empresa Nacional de Electricidad S.A. en Cochabamba, Bolivia y simultáneamente en las oficinas de Stanley Consultants, Inc. Stanley Building, Muscatine, Iowa.

Las ofertas serán recibidas por la Empresa Nacional de Electricidad S.A. Casilla 565, Cochabamba, Bolivia, remitidas a nombre de los propietarios del Proyecto, hasta el día 11 de junio de 1975 en horas de oficina. No serán consideradas las ofertas recibidas fuera del plazo mencionado.

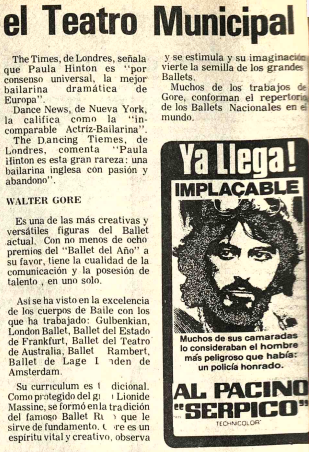

Asociación de copropietarios del Edificio "Concordia"

Se cita a los señores Copropietarios e inquilinos a la SEGUNDA ASAMBLEA EXTRAORDINARIA a realizarse el dia martes 15 de abril, a horas 20 y 30 en el salón de actos del Edificio.

La reunión se efectuará con el número de personas asistentes.

El Directorio

Corporación Minera de Bolivia

Aviso a los proveedores de Comibol

Los Certificados de Solvencia Tributaria y Fiscal requeridos por licitaciones y registro, deben presentarse en originales o en copias legalizadas por las oficinas que los expiden Las copias o fotocopias que no cumplan este requisito serán desestimadas.

GERENCIA DE ADQUISICIONES

La Paz, abril 11 de 1975

CORPORACION MINERA DE BOLIVIA

Personal

Técnicos dibujantes-Delineadores de estructuras civiles

- CONDICIONES PARA OCUPAR EL CARGO:	- TITULO y/o CERTIFICADOS DE EXPERIENCIA
- EDAD MAXIMA:	45 AÑOS
- EXPERIENCIA MINIMA:	3 AÑOS
- TIEMPO DE CONTRATO:	INDEFINIDO
- LUGAR DE TRABAJO;	ORURO (ocasionalmente centros mineros)
- DIRECCION	CORPORACION MINERA DE BOLIVIA, DEPARTAMENTO DE ADMINISTRACION DE PERSONAL, Av. Mariscal Santa Cruz

La Paz, abril de 1975.

PR/70/75

Año Internacional de la Mujer

Sociales

Fallecimientos

Ha dejado de existir, confortada con los auxilios de la Santa Religión Católica y la Bendición Papal, la que en vida fue abnegada y madre ejemplar Sra.

Doña FORTUNATA CALDERON vda. de SERRUDO (Q.E.P.D.)

Julio, Hortensia Durán, Lino, Eleuteria Serrudo (ausentes) y José Durán, hijos; Gregorio Aguilar, Zenón Valencia, Norah de Serrudo, Antonia de Durán (ausentes) y Julia Carrasco de Durán, hijas políticas; Valentín, Hortensia Calderón, Olga Flores y Arminda de Calderón, sobrinos; los nietos, primos y demás familiares, ruegan a sus relaciones, personas piadosas, personal del Hospital Obrero y 12 de Abril de la C.N.S.S. y residentes Tarabuqueños, se dignen concurrir a la misa de cuerpo presente a horas 13 (3 p.m.) y a la traslación de sus restos mortales de la extinta, al Cementerio General a horas 15 y 30 (3 y media p.m.) el día de hoy sábado 12 del presente.

El cortejo fúnebre partirá de la Ciudad Satélite Plan 482 calle Nº 20 Nº 1814.

Atención que comprometerá la gratitud de la familia doliente.

"CASA GUZMAN" final calle Figueroa. Tels. 24014 y 56207.

En la paz del Señor y confortado con los auxilios de la Santa Religión Católica, ha dejado de existir el que en vida fue

Cabo TEOFILO PACO HUACANI (Q. E. P. D.)

Fortunato Paco, padre; Benancia Machaca de Paco, Angela, Luis, Ernesto, René, Margarita y Angelina, hermanos; Roberto Ramiro, Silvaria, Juana, Celestina, Ignacio, Feliciano y Eduardo Paco, tíos; primos, sobrinos y demás familia, ruegan a sus amistades, personas piadosas en especial a los Jefes Oficiales y personal del Estado Mayor, Suboficiales y Clases de la Asociación Nacional de las FF.AA., residentes de Puerto Paragachi, Provincia Camacho, Sindicato de Taxistas 1º de Mayo, Club Real Acosta, Club Nacional Porteño, Club Comercial Tocuyeros, se dignen concurrir a la traslación de los restos mortales del extinto al Cementerio General el día de hoy sábado 12 del presente a horas 11 a.m. El cortejo fúnebre partirá de la calle Díaz Romero No 1783. (Sede de los Suboficiales y Clases). Favor que comprometerá la gratitud de la familia doliente.

Servicios Funerarios ALIAGA. Figueroa 773. Tels. 25676 - 64800.

En la paz del Señor y confortado con los auxilios de la Santa Religión Católica, ha dejado de existir el que en vida fue señor

Dn. RODOLFO LIMA AGUILERA (Q. E. P. D.)

Nicolasa Quisbert de Lima, esposa; Guillermo Lima Ch., padre; Hilda Lima de Rodríguez, hermana; Asunta de Simbrón y Florencia Aguilera, tías; Manuela vda. de Quisbert, madre política; Luis Rodríguez V., Mario, Amalia, Marina Mary, Julieta y Celia, hermanos políticos; los tíos, primos, sobrinos y demás familia, ruegan a sus relaciones, personas piadosas en forma especial al Sindicato de Colectiveros Villa Victoria y Sindicato de Taxistas 1º de Mayo, residentes Chumeños, se dignen asistir a la traslación de los restos mortales del extinto al Comenterio General el día de hoy sábado 12 del presente a horas 16 p.m. (4 de la tarde). El cortejo fúnebre partirá de la calle Montenegro Esq. Tolama Nº 895.

Favor que comprometerá la eterna gratitud de la familia doliente.

Servicios Funerarios ALIAGA. Figueroa 773. Tels. 25676 - 64800.

Misas

La familia de la que en vida fue

Sra. ELVIRA TERRAZAS de MORALES (Q.E.P.D.)

Invita a sus familiares, personas piadosas y especialmente a los residentes barianos a la misa que recordando los tres meses de su lloroso fallecimiento se mandará a oficiar el día de mañana domingo 13 en la iglesia de MARIA AUXILIADORA (El Prado) a Hs. 12 y 30 p.m.

El duelo se despide en la puerta del templo.

Su madre Marcelina Vaca vda. de Cuéllar, sus hijos Carlos y Gary Salinas Cuéllar, hermanos y demás familiares de la que en vida fue

ARMINDA CUELLAR VACA (Q.E.P.D.)

Invitan a sus amistades y personas piadosas a la misa que recordando el primer año de su llorado fallecimiento se oficiará el día de hoy en el Templo de San Roque de la ciudad de Santa Cruz.

Gral. Luis Rodríguez B. esposo; Luis Alberto (ausente), Jorge, Eudoro y Jaime Rodríguez, hijos; Yolanda Navia (ausente), Nena Gutmann y Rosario Vildurre de Rodríguez, hijas políticas; Rosa, Leonardo, Carlos, Guido y Gloria Bernal, hermanos; tíos, primos, sobrinos, nietos y demás familia de la que en vida fue

Sra. Dña. LAURA BRAVO de RODRIGUEZ (Q.E.P.D.)

ruegan a sus parientes, amistades y personas piadosas, se dignen asistir a la misa que recordando el primer mes de su llorado fallecimiento se celebrará el día de hoy sábado 12 de abril, a horas 11:00 a.m. en el templo de San Juan de Dios la asistencia a este acto piadoso comprometerá la gratitud de la familia doliente.

Ministerio de Previsión Social y Salud Pública

A los profesionales Odontólogos del país

Se comunica a todos los profesionales odontólogos del país, graduados entre el año 1965 a la fecha, que de acuerdo al Decreto Supremo Nº 07065 del 17 de febrero de 1965, tienen el deber de realizar el Año de Provincia con carácter obligatorio, como condición indispensable para la obtención del Título en Provisión Nacional, por consiguiente no pueden ejercer la profesión particular o institucionalmente.

Asimismo, todos los consultorios y clínicas dentales sin excepción, alguna, deben observar condiciones de higiene, instalación adecuada, esterilización de instrumental, etc. en perfectas condiciones.

A partir de la fecha la Jefatura de Supervisión de la División Nacional de Odontología, controlará rigurosamente todos los consultorios particulares o institucionales.

Los infractores serán sancionados de acuerdo a disposiciones legales en vigencia.

La Paz, 12 de abril de 1975.

Dr. José Gabriel Herbas H. Supervisor Div. Nal. de Odontología, Dr. Luis Bohrt Castelú Director Nal. de Odontología,
V°B° Cnl. San.DAEM. Dr. Jorge Torres Navarro, Ministro de Previsión Social y Salud Pública.

DEPARTAMENTO DE RELACIONES PUBLICAS Y PRENSA

Trinidad, PRESENCIA.- En la Prefectura del Departamento y contando con la asistencia del Subsecretario del Ministerio del Interior, Dr. Freddy Vargas, quien visitaba en misión oficial en esta capital, autoridades locales, se iniciaron las actividades del Año Internacional de la Mujer, donde la Dra. Sonia V. de Bause, directora de la oficina encargada de esta entidad, expresó su decisión de imprimir movimiento ascendente para lograr los objetivos que el gobierno nacionalista se ha impuesto para darle el derecho y la oportunidad de intervenir decididamente en la vida nacional.

El Prefecto del Departamento, Cap. de Nav. Santiago Maesse, al exaltar los valores y virtudes del sexo femenino expresó los parabienes y destacaba ya la participación que tiene ella en la vida de la sociedad y en la colectividad, tanto en la organización de entidades públicas y privadas como en las de carácter cívico y cultural. Representantes de las diferentes organizaciones femeninas afiliadas al Comité Cívico Femenino, CONIF., de beneficiencia estuvieron en el acto preparado por la Sra. Villar de Bause y por el Cnl. Maesse.

REUNIONES

El Embajador de Israel y la señora de Hadas ofrecerán el próximo miércoles una recepción para celebrar la Fiesta Nacional de su país.

COLEGIO MILITAR

El Colegio Militar de las FF.AA. "Cnl. Gualberto Villarroel" ofrecerá el próximo viernes un Vino de Honor con motivo del aniversario de fundación de esa escuela.

FUNDACION CULTURAL EMUSA

La Fundación Cultural EMUSA ofrecerá el martes un vino al inaugurar la muestra de óleos del pintor Gonzalo Ribero, en su Galería de Arte de la Av.16 de Julio 1607.

ASOCIACION DE FUTBOL DE LA PAZ

El Consejo Central de la Asociación de Fútbol de La Paz invita a la Sesión de Honor que realizará la entidad, en homenaje a las Bodas de Oro del Club Bolívar, el acto tendrá lugar el martes en la sede de la entidad.

Y'S MEN'S CLUB

Los integrantes del Y'S Men'S se reunirán hoy, en un cocktail para celebrar los treinta años de actividades que cumple esa sociedad La reunión se realizará en casa del señor José Jáuregui Zelada.

CENTRO DE RESIDENTES TARIJEÑOS

El Centro de Residentes Tarijeños ha organizado para hoy, en los salones del Club de La Paz, un baile para celebrar la Efemérides Departamental de Tarija.

JOCKEY CLUB

Los adjudicatarios de la urbanización Jockey Club se reúnen hoy en un día de campo,

MATRIMONIO

En días pasados, se ha celebrado la boda de la señorita Ana María Orozco Caballero con el señor Gonzalo Ballón.

NACIMIENTO

El hogar de los esposos Félix Ballivián y Gloria Mercado ha sido alegrado con el nacimiento de un niño.

Conjunto en terciopelo, falda pantalón y blusa, abotonada en el hombro, es un modelo para la próxima temporada de primavera.

En los salones del Círculo de la Unión, tuvo lugar la recepción que ofreció el señor Mario Mercado, presidente de EMUSA, para agasajar a los miembros de la Delegación China que asistiera a la Reunión Internacional de Tungsteno. En la foto, el anfitrión con un grupo de invitados.

Fallecimiento

Con los auxilios de la Santa Religión Católica y la Bendición Papal, ha dejado de existir la que en vida fue ejemplar madre y abuela.

Señora MANUELA ESPINOZA V. de MENDOZA (Q.E.P.D.)

Emilio, Armando y Jaime Mendoza Espinoza, hijos; Rosa de Torrico, Carlota de Tapia, hermanas; Alcira, Alda y Sully de Mendoza, hijas políticas; Lily, José Luis, Deysi, Abelina, Yadira, Mabel, Palmira, Vivian, Telma y Narda. nietas; hermanas políticas, sobrinos y demás familiares ruegan a sus amistades, personas piadosas en forma especial a los residentes de Tipuani se dignen asistir a la Misa de cuerpo presente a horas 13 y 30 y a la traslación de los restos mortales de la extinta al Cementerio General el día de hoy sábado 12 de los corrientes a horas 16 (cuatro de la tarde) el cortejo fúnebre partirá de la Avenida Avaroa Nº 835 Zona Gran Poder.

Su asistencia a este acto piadoso comprometerá a la familia doliente.

Servicios Cada VALDIVIA. Graneros 121. Tels. 25254 y 24290

Misas

Los familiares del que en vida fue

ALLAN LANDIVAR (Q.E.P.D.)

invitan a sus parientes, amigos y personas piadosas se dignen asistir a las misas que recordando el primer año de su sensible fallecimiento, se celebrarán el día Domingo 13 de abril a horas 7 a.m. en la Iglesia Catedral y 11,30 a.m. en la Capilla de Jesús Nazareno.

Su asistencia a este acto piadoso comprometerá la gratitud de la familia doliente.

La Paz, 11 de Abril de 1975.
Santa Cruz, Abril 12 de 1975.

La familia del que en vida fue abnegado esposo y padre

Ing. Dn. RUBEN ALFARO AUZA (Q.E.P.D.)

ruega a sus parientes, amigos, personas piadosas y en forma especial a la Empresa Nacional de Ferrocarriles, Consejo Nacional de Ingeniería, Movimiento Familiar Cristiano, Cursillos de Cristiandad y demás instituciones a las que perteneció se dignen asistir a la Misa que en recordación de los seis meses de su sentido fallecimiento mandarán oficiar el día de mañana 13 del presente a Hs. 11 y 30 a.m. en el templo de María Auxiliadora (El Prado).

Su asistencia comprometerá la gratitud de la familia doliente.

Pase su fin de semana con TV Boliviana

Sábado 12

Hs. 14.55 Cine Hogar: "La Criatura de las Profundidades"
Hs. 16.30 El Chasqui (Concurso Lectura Infantil)
Hs. 18.19 Bolivia Canta: Tarija
Hs. 19.27 Martín
Hs. 19.57 Telenoticioso
Hs. 20.26 Criolladas
Hs. 21.48 Fútbol 75 (Atlanta-River Plate

Domingo

Hs. 11.- Telemisa
Hs 12.22 Cine Hogar: "La Criatura del Mar Encantado"
Hs 14.49 Teatro Popular de Jorge Salcedo
Hs. 16.32 Cine en su Casa: "Yo fui un Frankestein Juvenil"
Hs. 18.07 Línea de Fuego: "Batalla de DUNKERQUE"
Hs. 18.35 Lo mejor del Cine: "Dr. Insólito" (Peter Sellers)
Hs. 20.58 Show Ideal de "Norah"
Hs. 21.58 Teatro de Narciso Ibañez Menta "Pacto con los Brujos" (1er cap.)

y además sus series favoritas de Sábado y Domingo

Para disfrutar en su hogar

Aviso de Remate

El Dr. Carlos Deheza E., Juez 3º de Partido en lo Civil de la Capital, etc.

HACE SABER AL PUBLICO EN GENERAL, Que por proveído de 2 de Abril de 1975, ha señalado el día 16 de Mayo próximo del año en curso a hrs. 16 p.m. para el verificativo de remate de las siguientes concesiones mineras: "FLORENCIA" de 24 Has., sobre vetas de estaño y otros minerales, ubicada en el Cantón Yaco de la Provincia Laoyza del Departamento de La Paz, "INTERNATIONAL" de 38 Has., sobre vetas de estaño y otros minerales, con la misma ubicación anterior y "DON LUIS" de 92 Has., sobre vetas de estaño y otros minerales, ubicada en el Cantón Quime de la Provincia Inquisivi del Departamento de La Paz, sobre la base de $b. 256.264.60 más intereses devengados, costas y gastos del juicio, es así como se tiene ordenado dentro el juicio coactivo seguido por el Banco Minero de Bolivia contra Arturo Crespo M., y sus herederos por cobro de pesos bolivianos

Los interesados en dicho remate, pueden ocurrir el día y hora señalados a la Tribuna de Remates del Palacio de Justicia, previo depósito del 5% de Ley en Secretaría.

La Paz, Abril de 1975.

P.O. del Sr. J. 3º de P. en lo C.

VICTOR E. VARGAS CUETO
Secretario del Juzgado 3º de Partido en lo Civil

Ya Llega! IMPLACABLE

Muchos de sus camaradas lo consideraban el hombre más peligroso que había: un policía honrado.

AL PACINO en "SERPICO" TECHNICOLOR

AGENDA FEMENINA

VOLUNTARIAS DEL HOSPITAL DEL NIÑO

Las Voluntarias del Hospital del Niño auspician hoy un concurso de pintura para niños de 5 a 12 años, en los predios de la Universidad. El concurso se realiza dentro del programa organizado por la entidad, con motivo del Día del Niño

HOGAR SAN JOSE

Las Voluntarias del Hogar San José se reunirán el lunes 21, en un té que ofrece la esposa del Embajador de los Estados Unidos, señora Janet Stedman, en su residencia de la Plaza Avaroa.

MESA REDONDA PANAMERICANA

La Mesa Redonda Panamericana ofrecerá una copa de champagne para celebrar el Día de las Américas. La reunión se realizará en casa de la señora Elena de Carrasco y asistirán como invitadas especiales las esposas de embajadores panamericanos.

UMA

La Unión de Mujeres de las Américas se reunirá. el lunes, a horas 18, en casa de la señora Zoila de Antezana.

El Lic. EDGAR I. ROMERO VIDAURRE culminó sus estudios universitarios en la UMSA, graduándose el día de ayer viernes 11 del presente como Licenciado en Ciencias Económicas-Mención Auditoría Financiera.

PRESENCIA tiene un nuevo profesional

El señor Ernesto Daza Rivero, corresponsal de este matutino en Cochabamba, recibió el martes su Diploma de Licenciado de la Facultad de Ciencias Sociales de la Universidad Mayor de San Simón, carrera de Derecho.

PRESENCIA hace llegar su felicitación al flamante profesional.

Viajeros

Ayer viajó a Santa Cruz, vía aérea, el Sr. RUBEN CASTEDO RAFFO en compañía de sus hijas MARIA ALEJANDRA y MARIA JOSE.

Créditos Panamerican Trading Co. Ltda.

A los siguientes señores, clientes de la firma y que tienen por cancelar cuotas les insinuamos hacer el pago de estas, en las oficinas del Banco POPULAR DEL PERU (Colón-Mercado), Sección Cobranzas.

LORENZO CHOQUE
ANGEL EDUARDO ALAYZA
JORGE SANCHES
OSCAR FIGUEREDO M.
GLORIA ARENAS
DEMETRIO GUZMAN P.
FREDY MARDOÑES
JUAN BALDERRAMA
VICTOR CHUI
GREGORIO MEJILLONES
CIRO SANDO
JORGE CAMACHO
GILBERTO PIZARROZO
LUIS REVOLLO V.
GUIDO UNZUETA S.
JORGE SAENZ S.

Mantenimiento teléfonos

El Hospital Metodista requiere los servicios de un técnico con experiencia para el mantenimiento de teléfonos.

Llamar a los Telf. 83510 - 83509- 83511 Jefe Mantenimiento

Club Social "16 de Julio"

Sesión de Honor y recepción social

El Presidente y Directores de la Institución tienen el agrado de invitar a los señores socios y sus distinguidas esposas a la Sesión de Honor y Recepción Social, que en conmemoración del LIV aniversario de la fundación del Club y la condecoración que le impondrá el Supremo Gobierno de la Orden del "CONDOR DE LOS ANDES", que se realizará el día sábado 12 de los corrientes, a horas 20 y 30 en los salones de la Institución.

Se insinúa recoger en Secretaría su respectiva invitación, portando su tarjeta de socio, con sus cuotas pagadas al día.

La Paz, abril de 1975.

El Directorio

Nota.- Solamente socios y señoras.

EN SANTA CRUZ

BOLSAS VACIAS DE YUTE NUEVAS INDUSTRIA INDU

Disponemos en dos medidas
102 x 63 y 102 x 73 cms.
Especiales para Algodón, Maíz, Arroz, Soja, Maní, etc.
COMERCIALIZADORA CRUCEÑA LTDA. (COMCRU)
BUENOS AIRES 182. Teléfono 2-4674.

MAS JOVEN QUE NUNCA

PLACENTUBEX PARA EL CIUDADO DIARIO DE SU BELLEZA

3 tratamientos contra ARRUGAS

Placentubex C CREMA IDEAL para la noche para piel seca tambien para el DIA

PLACENTUBEX C Emulsion Crema Mat de dia Ideal Base también para JOVENES

PLACENTUBEX sin grasa para el tratamiento de arrugas rejuvenecimiento de la piel.

PIDE EN PERFUMERIAS y Tiendas del ramo.

Distribuye ECHERSUL

YA LLEGA LA MANDARINA

NO ES "MECANICA"... PERO ES DELICIOSA

AVISOS ECONOMICOS

Departamentos Habitaciones

MATRIMONIO JOVEN necesita departamento reducido preferentemente Miraflores bajo o central contrato mixto 25.000 y 500.00 $b. Referencias teléfono 23517 (12-13/57999)

CARVAJAL.- Yanacocha 448.- Habitación alquiler Villa San Antonio.- Dos habitaciones anticrético Pura Pura.- Habitación alquiler calle Chichas amueblada otras distintas zonas. (11-12)

SOPOCACHI Alquilo a dos personas hermoso dormitorio lleno de sol. Pensión, ropa lavada, teléfono 28079. (11-17/57978)

DEPARTAMENTO EN ALQUILER Necesito, dos dormitorios y dependencias. Ref: Teléfono 41366. (21-12/CRG)

SE ALQUILA Departamento moderno amueblado con 3 dormitorios y dependencias, zona Miraflores. Ref. teléfono 42643. (4-12/57857).

Casas

ALQUILO LOCAL Para salón de billar. Referencias final Los Andes 1330, teléfono 2921. (10-12R)

CARVAJAL.- Yanacocha 448.- Vende casas calle Colombia cerca Tembladerani entrega vacía dos departamentos pensión (11-12)

EN MIRAFLORES vendo casa pequeña de dos dormitorios y dependencias. Ref: Teléfonos 50391 - 25753 (R).

SE PRECISA en contrato anticrético o alquiler local amplio con destino a la Instalación de una Imprenta y oficinas Referencias teléfono 43002 (10-17/T)

CARVAJAL.- Yanacocha 448.- Tel. 54862.- Vende casas, Hugo Estrada, departamento completo amplio jardín cerca Estadio, entrega vacía motivo viaje ocasión. (11-12)

CARVAJAL.- Yanacocha 448.- Tel. 54862.- Vende casa calle Iripiti, Alto Sopocahi, seis departamentos nuevos, reconoce anticréticos entrega vacía frente Fábrica Focos. (11-12)

VENDO CASA Tres habitaciones y lote 410 mts. 2 zona Cala Cala. Teléfono 43164(12-13/57992)

COMPRO CASA Pequeña pagos al contado teléfono 51289. (12-14/57990)

CARVAJAL. Yanacocha 448.- Vende casas, La Portada 80.000.- Calle Eyzaguirre cerca Cementerio entrega vacía - Villa Victoria calle Desaguadero 150.000 Otras distintas zonas (11-12).

CARVAJAL.- Yanacocha 448.- Tel. 54862.- Casa-chalet alquilo Alto Sopocachi calle Jaime Zudañez cuatro dormitorios, dependencias, garaje. jardín terreza teléfono dependencias, entrega inmediata. (11-12)

Repuestos

REPUESTOS Peugeot argentino 404, 2 amortiguadores delanteros y dos traseros, nuevos. Referencias teléfono 24945 (12/57998)

Ropa

LLEGO ROPA Impermeable para trabajadores excelente calidad goma beniana precios bajos teléfono 40161 (12 13/57995)

Propiedades Terrenos

LOTE 827 Mts. en Urbanización La Chimba-Cochabamba. Precio regalado. Aguilar - Indaburo 1089, teléfono 29331. (L.Q.).

CARVAJAL.- Yanacocha 448.- Vende lotes distintas zonas Pida datos. (11-12)

13.000 Mts2 Se vende terreno totalmente cercado, detrás de la Aduana camino de asfaltado a Viacha, teléfono 58061 (8-19/57955)

TERRENO SOPOCACHI Con construcción vieja 354 M2 vendo $b. 395.000 Magnífica ubicación próxima Plaza España Francisco Bedregal 590 mañanas (8 - 11/57951)

Vehículos

POR MOTIVO DE VIAJE Vendo camioneta marca Dodge, modelo 70, nor-teamericana, 2 toneladas Motor Standard, equipado con dos llantas nuevas de repuesto. Ref: Teléfono 42168. (C.A.)

OCASION Moto Honda 300 c.c. nueva (2.800 Km. recorrido) Referencias teléfono 54410 (12-13/57997)

VENDO TRACTOR Oruga pequeño con Topadora Hidráulica teléfono 41419 - 26648 (10-12/57972)

JEEP TOYOTA 1971 vendo avenida Chacaltaya 716. (10-14/T)

URGENTE Por motivo de viaje vendo vagoneta doble 1972 Volkswagen, equippada y excelente estado de conservación. Poco recorrido Referencias Avenida 6 de Agosto N°. 2683. (11/57977)

TAXI OPEL 61 vendo teléfono 55444 (10-11/57969)

Empleados

COCINERA Necesito Referencias teléfono 83087 (R)

EMPLEADA Cama adentro $bs. 300 con experiencia Sanchez Lima 2512 apt. 1. (10-12R)

EMPLEADA Para labores de casa precisamos, cama adentro para Irpavi, teléfonos 52178 - 82848. (R)

SE NECESITA Una chica que sepa manejar máquina de Sastrería. Referencias Av. Illimani N°. 1742 (11-12/R)

REQUIERESE Profesor contabilidad para clases vespertinas. Instituto "EVA PERON" Yanacocha 682. (10-13/57667)

NECESITO Panadero competente. Referencias Alonzo de Mendoza 276. (12-17/57988)

Ofertas especiales

ANTICRETICO 2 almacenes Calacoto calle 8. Referencias 28721 (8-11/57894)

TRASPASO TIENDA Chuquisaca 413 actual Consultorio Médico; Ref: teléfono 52499. Ver local las tardes. (6-13/ 57880)

VENDO por motivo de viaje una PAULINA $b. 15.000 .- Referencias Calle Otero - Calderón N° 1636 (8-12/R)

Préstamos Dinero

CARVAJAL.- Yanacocha 448.- Tel. 54862.- Dinero presto sobre primera hipoteca desde 5.000 adelante.- Dólares desde 500 Asimismo necesito capitalistas no pagan comisión, reserva. (11-12)

DOLARES Billetes vendo fono 51648. (12-16/57994)

SOLES Compro teléfono 43376 (8-15/57893)

Orquestas

LOS "ONIX" Conjunto electrónico teléfono 54333 (10-15V/57968)

ORQUESTA COPACABANA, Teléfono 65955. (18-10-IV/57457)

ORQUESTA Electronica Cano y su Combo teléfono 52651 (10-16/T)

ORQUESTA ELECTRONICA teléfono 53220 (5-20/57875)

Teléfonos

CARVAJAL.- Yanacocha 448.- Teléfono particular alquilo instalado av. 16 de Julio y otras zonas. (10-11)

ALQUILO TELEFONO Por Avenida Montes fono 25025. (10-12/57962)

CARVAJAL.- Yanacocha 448.- Teléfono particular alquiler y venta distintas zonas (11-12)

PERMUTO TELEFONO En La Paz por un año en Santa Cruz J.P.Ch. Referencias casilla 1946 Santa Cruz (9-11/9747)

ALQUILO TELEFONO Particular zona Universidad. Referencias teléfono 55176 . (11-12/57983)

Muebles

FACILIDADES Doy a facilidades lindos sofá camas, juegos de living y livings esquineros. Claudio Pinilla N°. 520 (callejón interior) Miraflores. (11-18/57981)

SE VENDE Juego de living y tocadiscos portátil, precios de ocasión. Colón 461 Metalei (8-11/57896)

Técnicos

REPARAMOS RADIOS T.V. a domicilio teléfono 40226 Economía garantía (8-11/57900)

PINTOR Realiza empapelados y pintados teléfono 62307 (14-15/Mayo/T)

TECNICO EXTRANJERO Repara televisores a domicilio, teléfono 29576. (11-20/57980)

REPARACIONES Garantizadas, refrigeradores, cocinas, lavadoras. Teléfono 60166 (8-23/57891)

PINTOR Albañil teléfono 41 526 (8-11/57889)

CON GARANTIA Reparamos televisores, radios a domicilio. Teléfono 50730. (8-15/57892)

REPARAMOS TELEVISORES Radios a Domicilio teléfono 28411 (10-12/57971)

PLOMERO Se hacen Instalaciones y Reparaciones teléfono 54306. (10-12/57970)

TECNICO EXTRANJERO Repara televisores a domicilio, teléfono 61209-26606. (6-13/57746)

ORURO

EN ORURO ELEKTRA Fábrica máquinas para elaboración de helados y chupetes, batidoras (12-16 y 30 1/h) completamente acero inoxidable importadas; chupeteras 200, 400 h., compresoras italianas (monofásicas), Cochabamba N° 658, Casilla N° 806. ORURO. (4-20/26091).

SANTA CRUZ

EN SANTA CRUZ Vendo camión Ford F 600, modelo 1975 capacidad 8.500 Kls. completamente nuevo. Se ofrece facilidades pago. Referencias calle Bolivar 458, teléfono 3-2247 y 3-5093 Santa Cruz en La Paz teléfono 21931. (10-21/57963)

EN SANTA CRUZ Vendo de ocasión terreno para mansión de ejecutivo. Ubicación excepcional a solo diez dólares el metro cuadrado teléfono 23782 horas de oficina o Ballivián N° 664 (7-14/9745)

SANTA CRUZ anticrético a partir de mayo necesito casa moderna zonas residenciales, aire acondicionado. Ofertas Banco Industrial 24 de Septiembre N°. 178 teléfono 26001. La Paz teléfono 26351. (11-13/57976)

COCHABAMBA

COCHABAMBA Urgente vendo lotes de 2.300m2 a $bs. 26.- m2., con agua, luz zona Km 9 Cochabamba Quillacollo. Teléfono 8151; casilla 900 COCHABAMBA. (8-12/8557)

EN COCHABAMBA Se vende casa amplia con almacén y negocio de residencial acreditado y rentable en la mejor zona comercial. Lado Flota Continental. Ref: Cochabamba, Junín 6273. (J.H.S.).

EN COCHABAMBA Vendo linotipo precio $b. 95 mil Ayacucho N° 6439. 12-16/8562)

Varios

TOCADISCO Stereo Toshiba, máquinas calculadoras, ropa usada, se venden. 20 de Octubre 2019, edificio Jazmín piso 8D. (11-12/57975)

PRIVILEGIO INDUSTRIAL Ofrezco venta-explotación invento "METODO PARA PERFORAR POZOS Y HUECOS SIMILARES" B-2882 Esso Production Research. Dirigirse casilla 853. (11-12/57984)

GUITARRA YAMAJA 150 A. Completamente nueva VENDO Nicolás Acosta 759 (12/58000)

VENDO Lavamanos pequeño mesa exámen médico. Guachalla 785 (12-13/57993)

DECORACIONES interiores, pintura, matizada imitación empapelados, estilos boliviano - americanos. Teléfono 54829 (12-17/57991)

AVISO Habiendose extraviado la liberta de ahorro N° 27088 del Banco Central queda nula (12/57989)

TRAMITES Gestoría Moisés se efectúan toda clase de trámites, pagos de impuestos renta y municipal, trámites carnet de identidad, libreta de servicio Militar, etc. Edificio Fabril 2do. piso, oficina 3. (12-14T).

BALANCES Facciono teléfono 27394 12-16/57987)

PRIVILEGIO INDUSTRIAL Ofrezco venta-explotación invento "MEJORAS RELACIONADAS A COMPOSICIONES DE GELATINA" B-2880 Thos Tabberner. Dirigirse casilla 853 (11-12/57984)

AMPLIADORA PROFESIONAL 9 x 12 Referencias Sagárnaga 362 teléfono 63659 (11-15/R)

TRAMITES Organización Integral tramita toda clase de documentos concernientes a Derechos Reales, altos Cine Paris oficina 23, teléfono 55068. (10-15/57965)

SE VENDE Vestidos Americanos a medio uso, un juego plastilosa, Ropa para niña de 9 años,roperito,plaza Frias 1542 altos enfarolado (9-11/57960)

SOLVENCIA tributaria La Nacional Colón esquina Ballivian (11-12)

PASAPORTES 48 horas La Nacional Colón esquina Ballivián (11-12)

CONSCRIPTOS 1975 Soliciten Instrucción teórica completa cualquier cantidad "ICEP" Yanacocha 682. (10-13/57667)

POR VIAJE VENDO. Tocadisco Sylvania stereo, máquina coser Singer, aspiradora Hoover, secaropa, filtros, intercomunicador. Referencias teléfono 24872, Dirección 5483 Avenida Siles Obrajes. De horas 9 a.m. a 6 p.m. (11-12/57982)

AMPLIFICADOR "PHILIPS" 35 W. Referencias Sagárnaga 362 Teléfono 63659. (11-15/R)

PRIVILEGIO INDUSTRIAL Ofrezco venta-explotación invento "3-ISOTIAZOLONAS SUBSTITUIDAS SUS SALES Y PREPARACIONES" B-2871 Rhom Haas Company. Dirigirse casilla 853. (11-12/57984).

VENDO FAJA VIBRADORA para masajes eléctricos BICICLETA de ejercicio Litoral 1302 esquina Chichas Miraflores (8-30/57960)

WINCHESTER Antigua compro, trabucos, corazas sables, teléfono 83439 otros. (9-13/57956)

BILLARES VENDO Mesas nuevas ocasión Calle Bolivar 640 (10-11/57974)

CARNET Identidad 24 horas La Nacional Colón esquina Ballivián (11-12)

CERTIFICADO Nacimiento La Nacional Colón esquina Ballivián (11-12)

Records Mundiales

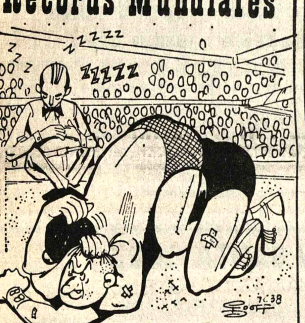

ANTES DE SER MODIFICADAS LAS REGLAS, LOS LUCHADORES PODIAN PERMANECER TRABADOS EN UNA LLAVE DURANTE TANTO TIEMPO QUE HAYA COMPETENCIAS QUE DURABAN HASTA 11 HORAS.

© ENCICLOPEDIA GUINNESS DE RECORDS MUNDIALES

AGENDA

PRESENCIA Av. Mariscal Santa Cruz.- Edif. Esperanza **CENTRAL:** Tel. 40480 - 41128 y 52184.- **GERENCIA:** Tel. 52172.- **PUBLICIDAD:** Tel.: 52178 **REDACCION:** Tel. 51898.- Casilla 1451 Cajón Postal 3275.

FARMACIAS DE TURNO

DEL 12 AL 19 DE ABRIL

EL MUNDO. Dra. Isolina Dias Corrales - Yungas Tel. 41235, **FORTALEZA** Dra. Martha López Colombia 1006 Tel. 23151, **NOBEL.** Dra. Maritza de Pereira Antonio Gallardo N° 781 Tel. 29020. **20 DE OCTUBRE** Dr . Félix Orosco Av. 20 de Octubre N° 2346 Tel. 40336, **LA PLATA** Dra. Zaida de Mejia Av. Armentia N° 660 Tel. 27369, **SAN BARTOLOME** Dra. Julia Flores Luciano Alcoreza N° 1105 Tel. 40230. **SUD** Dra. Sonia Flores Av. Hernando Siles (Calle 3-4).

FARMACIAS DE TURNO PERMANENTE

OBRAJES Plaza Franz Tamayo Tel. 82081 Obrajes.- **SAN CARLOS,** Av. República 26 Tel. 20223 Villa Victoria.- **VEA CRUZ** Av. Antofagasta N°. 100 Tel. 59107 Alto de La Paz.- **CRISTO REY** General Lanza 2110 Tel. 27534 Sopocachi Alto.

TELEFONOS DE URGENCIA

BOMBEROS 119.- **ASISTENCIA PUBLICA** 118 - 22111 .- **RADIO PATRULLA** 110.- **TRANSITO** 26146 **SAMAPA** 26628 - 26548 - **ENERGIA** 24357.- **TELEFONOS (RECLAMOS)** 113.-**INFORMACIONES** 104.- **SEÑORITA HORA** 117.- **LARGA DISTANCIA EXTERIOR** 55907 - 09 **INTERIOR** 20403-05. **HOSPITAL DE CLINICAS CENTRAL** 22821 - 22872.- **AASANA** 59333 - 59310.

FLOTAS

TRANS-SERVICE LTDA. Alto de la Alianza N°. 757 Tel. 43154.- **TRANSPORTES "EL CHAPACO"** Chuquisaca 568 Tel. 40258; **TRANSPORTES UNIVERSO.** Av. Montes 638 Tel. 42831.- **TRANSPORTES SAMA** Murillo esq. Graneros Tel. 28462.- **TRANSPORTES PULLMAN BOLIVIA.**- Plaza Alonso de Mendoza Teléfonos 55854 - 25893.- **ANDINO** León de la Barra 360 Tel. 20471 **CONTINENTAL.** Av. Montes 675 Tel. 29601.- **COPACABANA,** Av. Montes 620 Tel. 20477 - 40461.- **LAURO,** Av. Camacho 1223 Tel. 27677.- **TRANSPORTES PILCOMAYO,** Figueroa esq. Tiquina, Tel. 22868.- **ILLIAJA,** Av. Montes 700 Tel. 26376.- **URUS,** Boro 194 Tel. 50793.- **TRANSPORTES SAN CRISTOBAL** Plaza Alexander 190 Tel. 27775 21076.- **FLOTA YUNGUEÑA,** calle Comercio N°. 1577 Tel. 43001.- **TRANSPORTES TARIJA,** Tiquina 37 Tel. 28911.- **TRANSPORTES VICTORIA** Emilio Calderón 563 (Gran Poder) Tel. 36599.- **TRANSPORTES ABARDA,** Plaza Alonso de Mendoza 242 Tel. 27096.- **MICROBUSES KIRQUINCHO** Bozo 108 Tel. 54612.- **TRANSPORTES MOTO MENDEZ,** Chuquisaca 626 Tel. 29851.- **TRANSPORTES TUNARI,** calle Bozo N°. 108 Tel. 40375.- **TRANSPORTES MANCO KAPAC,** calle Tumusia 580 (Hotel Tumusia) **"DORADO ORIENTE",** Pullman de lujo calle Bozo 106 Tel. 40373.- **TRANSPORTES REYEROS,** (a Copacabana) Av. Montes 660 Tel. 29984.- **EXPRESO PANAMERICANO LTDA.** Servicio Potosí - Sucre- Villazón, Dirección calle Bozo N°. 187 teléfono 29803.

AUTO LINEAS INGAVI Av. Manco Kapac 445 teléfono 28981.

EXPRESO "LA VELOZ DEL SUD", Av. Manco Kapac 450- Teléfono 23146, La Paz - Bolivia.

EMPRESAS AEREAS

LLOYD AEREO BOLIVIANO, Tels. 54649 - 53132 - 55769 - 51155 - 51163 - 59053. **LUFTHANSA** Tels. 20383 - 25780 - 50499 - 50609 - **AEROPUERTO** Tel. 59151.- **AEROLINEAS ARGENTINAS** Tel. 43762.- **AVIANCA,** Tels. 43909 - 40883.- **AIR FRANCE,** Tel. 51740 - **VIASA,** Tel. 28536.- **KLM** Tel. 42965 - **SWISSAIR,** Tel. 28824.- **PANAM** Tels. 54117 - 41863 - **BOA,** Tel. 26387 **VARIG,** Tel. 21450.- **ECUATORIANA** Tel. 54472.- **IBERIA,** Tels. 20270 - 24378.- **ALITALIA,** Tel. 40494.- **B.O.A.C.** Tel. 55541 - **CANADIAN PACIFIC** Tel. 55541 - **SOUTH AFRICAN AIRLINES,** Tel. 55541 - **BRITISH CALEDONIAN** Tel. 55541. **TAM,** Tel. 25542, Aeropuerto 59125.

BRANIFF INTERNATIONAL

AGENTAS - INFORMES Tels.: 21100 - 21105 - **AEROPUERTO** Tel. 59303. - **CARGA.-** Tels. 59555 - 59012.- **ESTACION CENTRAL** Tels. 53510 - 53410 - **ESTACION GUAQUI** Tel. 888.

DANIEL EL TRAVIESO

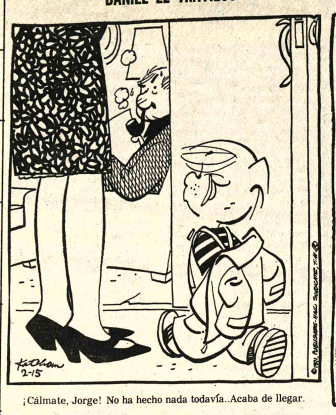

¡Cálmate, Jorge! No ha hecho nada todavía..Acaba de llegar.

DIVULGUELO

JUSTO Y FRANCO

MARIA DE ORO

APARTAMENTO "G"

JEFF COBB

MARK TRAIL

GUMERCINDO

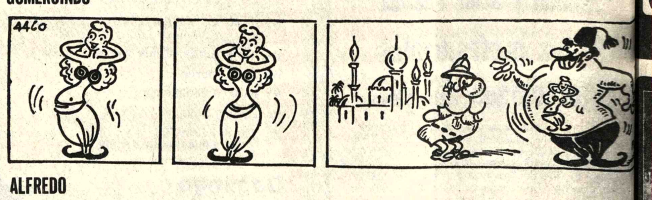

ALFREDO

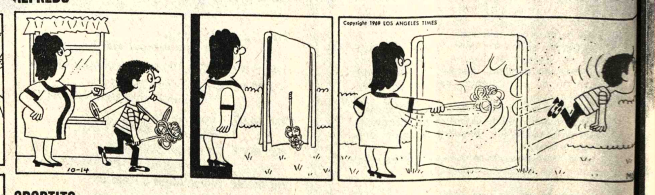

SPORTITO

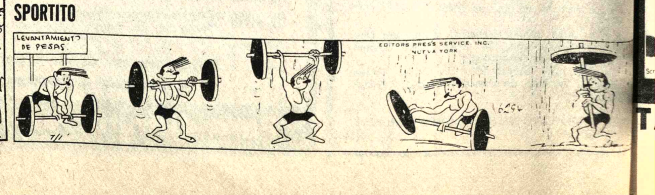

Anteproyecto de la nueva Ley de Reforma Agraria

(Continuación)

TITULO XV

DEL REGIMEN DE AGUAS

CAPITULO UNICO

Art. 198.- Las aguas sin excepción alguna, son bienes de dominio originarios de la Nación. El uso y aprovechamiento de aguas en la agricultura y ganadería se regirá por reglamento especial.

Art. 199.- Mientras se reglamente el uso y aprovechamiento de aguas, los subinspectores de trabajo agrario campesino, resolverán en la vía conciliatoria y conforme a los usos y costumbres, los problemas emergentes en ese aspecto, debiendo remitir la causa ante el Inspector Regional de la jurisdicción en caso de surgir contención, quien resolverá en primera instancia, con los recursos de apelación ante el Director General de Trabajo Agrario y de Reconsideración ante la Corte Nacional Agraria.

TITULO XVI

IMPUESTO UNICO A LA PROPIEDAD AGRARIA

CAPITULO I.- DEL OBJETO DEL IMPUESTO

Art. 200.- En sustitución de todos los gravámenes derogados por esta Ley, se establece el IMPUESTO UNICO a la propiedad agraria, que pagarán todos los propietarios de fundos rústicos, de acuerdo con la superficie del predio, según la calificación de la propiedad efectuada por la Ley de Reforma Agraria y en forma y condiciones establecidas en el presente Decreto-Ley.

La Dirección General de la Renta Interna queda encargada de la recaudación del presente impuesto bajo la supervisión del Registro de la Propiedad Rural y de las entidades interesadas. Todos los recaudadores enviarán a la Dirección Nacional de Registro de la Propiedad Rural en forma mensual una copia de los comprobantes de - pago otorgados.

Art. 201.- Todas las propiedades rústicas con títulos ejecutoriales de Reforma Agraria, están sujetas al pago del impuesto único cualesquiera que fuere su extensión, dentro de las limitaciones establecidas por el presente Decreto-Ley.

Las propiedades que aún no fueron objeto de titulación por Reforma Agraria, serán empadronadas por el Registro de la Propiedad Rural, sólo para fines impositivos, mientras se exhiban los respectivos títulos ejecutoriales.

CAPITULO II.- DE LOS SUJETOS DEL IMPUESTO.

Art. 202.- Son sujetos para el pago de este impuesto:

a) Los propietarios de predios rústicos, sean personas naturales o jurídicas, cualquiera que sea la denominación o característica de su propiedad.

b) Los co-propietarios de tierras colectivas, de uso común o pro-indiviso, por la alícuota parte que les correspondiera.

c) Los representantes legales o herederos, por las propiedades en sucesión.

CAPITULO III.- EXENCIONES

Art. 203.- Están exentas del pago de este impuesto:

a) Las áreas calificadas de inaprovechables.

b) Las granjas y estaciones experimentales del Estado.

c) Las áreas escolares y los campos deportivos.

d) Las áreas cultivables afectadas por la mineralización o acidulación de las aguas de regadío, usadas en cabeceras de valle en el tratamiento de minerales.

CAPITULO IV.- DE LAS TASAS DEL IMPUESTO.

Art. 204.- Para los fines del pago de este impuesto, las tierras se califican en:

a) Cultivables.

b) De pastoreo.

Las áreas cultivables, así como las de pastoreo, tributarán por hectáreas, de acuerdo a su calificación, los siguientes impuestos:

TIERRAS DE CULTIVO

ZONA DE ALTIPLANO Y PUNA

Impuesto único por hectárea para todo tipo de propiedad.

Sub-zona ribereña del Lago Titicaca y Sub-zona Norte con influencia de dicho lago.....$b. 20.

Sub-zona Norte sin influencia hidrográfica.....$b. 10

Sub-zona Central con influencia del Lago Poopó y sistemas de riego.....$b. 10

Sub-zona Sur y semidesértica.....$b. 3

ZONAS DE VALLES

Sub-zona de valles abiertos.....$b. 50.

Sub-zona de valles cerrados.....$b. 70

Sub-zona de cabecera de valle.....$b. 10

Viticola.....$b. 150

ZONA TROPICAL Y SUB-ZONA TROPICAL

Sub-zona Yungas alto y Chapare alto.....$b. 20

Sub-zona Yungas bajo y Chapare bajo.....$b. 15

Sub-zona Norte Santa Cruz, Beni, Pando y Prov. Iturralde de La Paz.....$b. 4.

TIERRAS DE PASTOREO

Altiplano y valles $b. 2

Tropical y sub-tropical $b. 4

Chaco, Cordillera y Luis Calvo...$b. 3.

Art. 205.- La zonificación y calificación de tierras se ajustará a las disposiciones de la Ley de Reforma Agraria y a lo expresamente establecido por el Servicio Nacional de Reforma Agraria. La zonificación y calificación previstas en el artículo 204 sólo tienen fines impositivos.

Art. 206.- Los contribuyentes que consideren que la calificación y zonificación del Servicio Nacional de Reforma Agraria fue incorrecta en lo referente a la extensión dotada o consolidada, podrán plantear reclamación, sólo para fines impositivos, ante las dependencias del Servicio de Reforma Agraria de su respectivo distrito, en el término de un año después de haber efectuado el primer pago del impuesto único, reclamo que se sustanciará de acuerdo al procedimiento a establecerse.

La Resolución que en definitiva dicte el Servicio de Reforma Agraria servirá en su caso, para confirmación o modificación de la superficie sujeta a este tributo, exclusivamente.

Art. 207.- Los gastos que demande el trámite de las reclamaciones a que se refiere el artículo anterior, correrán a cargo de los interesados.

(Continuara)

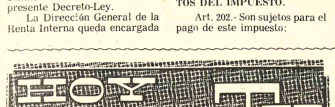

16 DE JULIO Tel. 52119

Matinal Cine Club Juvenil UN HOMBRE DE SUERTE Matinée, tanda y noche COMPAÑEROS la odisea de un campeón de rugby que descubrió el sentido de la solidaridad en la amistad de su rival. Apta para todo público Además Noticiero ESPEJO DE ALEMANIA Matinée 7.10 - 9.10 Tanda y noche 9.10 y 11,10

MONJE CAMPERO Tel. 23333

Matinée, tanda y noche EL GOLPE Matinée, tanda y noche 15.10 - 9.10

6 DE AGOSTO Tel. 23829

Matinée, tanda y noche (solo para mayores de 18 años) ROMA DE FELLINI Actualidades Mundiales Nº 11 Matinée platea 7.10 Mezzanine 9.10 Tanda y noche Platea 9.10 Mezzanine 11.10

UNIVERSO Tel. 42660

1a. función Hs 3.30 2a. función Hs 7.30 LA NOVICIA REBELDE Platea 9.10 Mezzanine 11.10

PARIS Tel. 29704

Matinée, tanda y noche LAS AVENTURAS DE TOM SAWYER Matinée, tanda y noche 6.10

NOBEL Tel. 57387

Matinée LA ESPADA RETUMBA tanda y noche TRAMPA 22 Censura 21 años Matinée 6.10 tanda y noche 7.10

MEXICO

Matinée, tanda y noche doble EL AMOR TIENE CARA DE MUJER y DOSA MACABRA Matinée 5.10 - 4.10 Tanda y noche 5.60 - 4.60

EBRO Tel. 42939

Matinée, noche dobles LA DAMA DEL AUTO y PAPILLON Tanda Hrs. 18.20 y PAPILLON Matinee 5.10 - 4.10 Tanda y noche 5.60 - 4.60

TELEVISION BOLIVIANA

PROGRAMACION PARA EL DIA SABADO 12 DE ABRIL DE 1975.

14.30 La Pandilla
14.55 Cine Hogar - "LA CRIATURA DE LAS PROFUNDIDADES"
16.30 El Chasky
17.26 Ruta 66
18.19 Bolivia Canta - TARIJA
19.27 Martin
19.57 Telenoticioso Boliviano
20.24 Nuestras Industrias
20.42 Criolladas
21.02 El Fugitivo
21.59 Fútbol "ATLANTA y RIVER"
23.34 Cierre emisión.

TESLA Tel. 53803

Matinée technicolor LOS ANGELES TAMBIEN COMEN FRIJOLES tanda y noche LA LEYENDA DE LA CASA INFERNAL (Prohibida menores de 18 años (Ademas el noticiero ENTREVISTA DE LOS MANDATARIOS BANZER PINOCHET Matinee 9.10 - 7.10 Tanda y noche 11.10 - 9.10

SCALA Tel. 23535

Matinée, Tanda y Noche LOS DOCTORES LAS PREFIEREN DESNUDAS Mayores de 18 años. Noticioso EL MUNDO AL INSTANTE. Matinée 7.10 y 9.10. Tanda y Noche 9.10 y 11.10.

LA PAZ Tel. 53842

Matinée LAS TRAVESURAS DE MICHEL. Tanda y Noche HECTOR EL VIGOROSO. Mayores de 18 años. Matinée 7.10 y 9.10. Tanda y Noche 9.10 y 11.10.

MIRAFLORES Tel. 53159

Matinée, Tanda y Noche LA DESTRUCCION DE KUNG FU y LOCA VENGANZA. Matinée 5.10, Tanda y Noche 5.60.

ROXY

Matinée DIABLOS EN BATALLA y LA ESPADA NORMANDA Tanda y noche dobles LA CONDESA DRACULA (18 años y CON CUANTO AMOR (21 años) Matinée 5.10 tanda y noche 5.60

MURILLO Tel. 52647

Matinée, tanda y noche doble LA SANGRIENTA MANO CHINA y LA VUELTA DE MARTIN FIERRO con HORACIO GUARANY Matinée 5.10 - 3.60 Tanda y noche 5.60 - 4.10

ESMERALDA Tel. 52454

Matinée doble EL EXPRESO DE VON RYAN y BLACK GUM Tanda y noche dobles MILAN CALIBRE 38 y BLACK GUM Matinée 5.10 Tanda y noche 5.60

CENTER Tel. 22026

Matinée, doble UN KARATISTA LLAMADO DRAGON y EL ULTIMO REBELDE tanda y noche doble TENTACION y ESTABAN DESNUDOS Matinée 4.20 - 3.70 Tanda y noche 5.30 - 4.20

VARIEDADES Tel. 24071

Matinée LOS DOS BOXEADORES CHINOS y LA VENGANZA DEL SANTO Tanda y noche BAJO EL IMPERIO DEL HAMPA y LOS DOS BOXEADORES CHINOS Matinée 5.10 y 3.60 tanda y noche 5.60 - 4.10

BUSCH Tel. 53691

Matinée, tanda y noche LA VIDA INUTIL DE PITO PEREZ y COMO HAY GENTE SIN-VERGUENZA (Con Enrique Guzmán y Silvia Pinal Matinée 4.00 - 5.00 Tanda y noche 4.50 - 5.50

ARAOZ Tel. 50252

Matinée, tanda y noche dobles PUÑOS SANGRIENTOS y ENTRE EL DESEO Y LA MUERTE Matinée Platea 5.10 Alta 3.60 Tanda y noche Platea 5.60 - Alta 4.10

ILLIMANI Tel. 42755

Matinée, tanda y noche doble AHI MADRE y EL CRISTO DEL OCEANO Matinée 2.50 tanda y noche 3.50

MADRID Tel. 21508

Matinée, tanda y noche dobles EL HOMBRE COBRA y LA VENGANZA DE ULZANA 4.60 - 5.10

SAN CALIXTO

Matinée, tanda y noche dobles MUCHACHO QUE VAS CANTANDO y LA VENGANZA DEL ESPADACHIN MANCO

PRINCESA Tel. 51821

Matinée CAPULINA CONTRA LOS VAMPIROS tanda y noche JUVENTUD DESNUDA (Prohibida menres de 18 años Matinée, tanda y noche 6.10 - 5.10 - 4.10

MARTES GRANDIOSO ESTRENO EXCLUSIVO MATINEES... "RONBINSON CRUSOE" (Dibujos Animados)
TANDA Y NOCHE..."LAS FAMILIAS DEL ODIO"
Mayores 21 años con
ROBERT RYAN - ROD ESTEIGER

ESTRENO SOLO EN MATINEE
MARTES CINE MONJE CAMPERO

MARTES TANDA NOCHE CINE MONJE CAMPERO

PRONTO! Cine LA PAZ

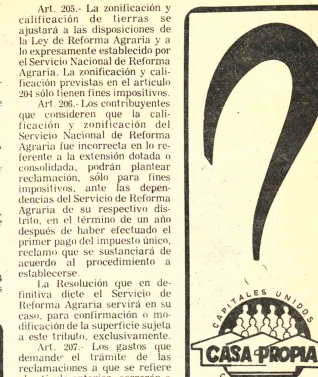

2ª. SEMANA DE RISAS A GRANEL en el CINE SCALA

MARTES GRANDIOSO ESTRENO GRAN CINE MEXICO

este bebé necesita
NENE-DENT
Para la dentición del bebé

PRESENCIA
Deportes

La Paz, Bolivia, sábado 12 de abril de 1975

este bebé usa
NENE-DENT
Para la dentición del bebé

CONDECORACION AL CLUB BOLIVAR.- Tres aspecto del solemne como sobrio acto que anoche se cumplió en el salón auditorio de la "Casa de la Cultura". En la Oportunidad el Secretario General de Deportes y Juventudes --Guillermo Bulacia Salek-- a nombre del Gobierno Nacionalista del Gral. Hugo Banzer Suárez, condecoró al club Bolívar con el "Cóndor de los Andes" en el grado de Oficial. Tal distinción se la realizó por los cincuenta años de vida de la entidad bolivarista que, durante me dio siglo, cumplió profícua y ponderable labor en el ámbito deportivo. A la izquierda el directorio de Bolívar. Al centro, el Secretario General de Deportes, Guillermo Bulacia, impone la condecoración "Cóndor de los Andes" al estandarte bolivarista. A la derecha, parte del numeroso público que presenció el acto cumplido anoche.

Cóndor de los Andes se otorgó anoche a Bolívar

Se realizó la "Gran Marcha Bolivarista"

En acto realizado en marco e sobriedad y ante un lleno ompleto registrado anoche en el salón auditorio de la "Casa e la Cultura" el Secretario eneral de Deportes, Guillermo ulacia, a nombre del Presiente de la República, Gral. Hugo Banzer Suárez condecoró al club Bolívar con el "Cóndor de los Andes" en el Grado de Oficial.

La condecoración la realizó el Gobierno Nacionalista en reconocimiento a la profícua como abnegada labor cumplida durante cincuenta años por la entidad "celeste" que, durante medio siglo, promocionó a muchas generaciones llevando siempre en alto el nombre del país dentro y fuera de las fronteras.

El Presidente Banzer Suárez no estuvo presente porque a esa misma hora procedía --en Santa Cruz-- a una explicación del diseño vial hacia Corumbá.

Luego de las palabras inaugurales el escritor nacional Fernando Díez de Medina, en lenguaje sencillo y matizado con mucho humor hizo una apología lírica del legendario Bolívar. Con mucho vigor se refirió a la trayectoria de la entidad. Rememoró además encuentros de su tiempo y rindió honor a destacadas figuras que pasaron por la entidad "celeste". Se refirió a: Huaranca, Delfín Díaz, Ramón Guillermo Santos, Mario Mena, Víctor Agustín Ugarte, Mario Alborta, "Chingolo" Orozco, Durandal, Blacut y otros.

Luego de la mencionada apología lírica Guillermo Bulacia, ponderando el "sacrificio mostrado por una entidad -- Bolívar-- que ahora contribuye en forma decidida y notable a la infraestructura del país", depositó la artística condecoración en el estandarte del club Bolívar.

Mario Mercado Vaca Guzmán, actual titular de la entidad en breves palabras agradeció el gesto del Gobierno del Presidente Banzer y anunció que, a muy breve plazo, se concretarán importantes obras deportivas que irán en directo beneficio de la niñez y juventud.

"El solemne acto cumplido anoche, al que asistió también parte del cuerpo diplomático acreditado en nuestro país, el Alcalde Municipal y el presidente de ... "The Strongest, estuvo animado por los coros de los colegios Don Bosco y Liceo Venezuela y por un selecto grupo de músicos.

Luego de cumplirse el acto, dirigentes, socios y simpatizantes de la entidad iniciaron la "Gran Marcha Bolivarista" la misma que luego de recorrer varias calles y avenidas de la capital culminó en la sede de Bolívar.

Finalmente la programación de ayer finalizó con una verbena popular realizada en la "Plaza del Periodista", aledaña a la sede. La verbena estuvo animada por bandas de música y conjuntos folklóricos.

EL EQUIPO

El primer equipo del club Bolívar se encuentra ya listo para el encuentro que mañana debe sotener frente al representativo "Resto de Bolivia".

El plantel que dirige el paraguayo Carlos Zanabria finalizó ayer sus entrenamientos con práctica cumplida en el estadio de la entidad, zona de Tembladerani.

El partido amistoso es un número más dentro el programa de festejos de las "Bodas de Oro" de la entidad "académica".

FERNANDO DIEZ DE MEDINA.- El escritor nacional y Ex-Ministro de Estado, Fernando Diez de Medina, expuso una apología lírica en torno a la labor del Club Bolívar. Diez de Medina, acaparó cerradas ovaciones por la calidad de su trabajo.

CPDB y AFLP felicitan a "Bolívar" por aniversario

Dos instituciones deportivas reconocido prestigio en el is, hicieron público ayer su lernal saludo a Bolívar por s cincuenta años de existencia. trata del Circulo de Perios Deportivos de Bolivia y la sociación de Fútbol de La Paz, esididos por Tito de la Viña y sé Laquis Chequer, resectivamente.

En conceptuosa nota enada a Mario Mercado, el PDB afirma que "la brillante ayectoria cumplida por la estigiosa institución celeste a largo de cincuenta años de nstante e infatigable acividad, representa para nuestro is un preciado y ejemplar ardón; pues, sus bien ganas laureo que inclusive se oyectan internacionalmente, nstituyen motivo de legítimo gullo para todo el deporte cional.

La entidad celeste que en encia y en su magnífico hisrial es tradición sin mácula, janza y brío inagotable para perarse cada vez más, puede strarse hoy satisfecha no sólo su indiscutible y creciente pularidad, sino del hecho smo de estar gravitando nemente dentro del futbol cional, aparte de poner nbién en evidencia la maealización de sus proyectos nstituyen motivo de legítimo gullo para todo el deporte cional.

La entidad celeste que en encia y en su magnífico hisrial es tradición sin mácula, janza y brío inagotable para perarse cada vez más, puede strarse hoy satisfecha no sólo su indiscutible y creciente pularidad, sino del hecho smo de estar gravitando nemente dentro del futbol cional, aparte de poner nbién en evidencia la maealización de sus proyectos nstituyen motivo de legítimo gullo para todo el deporte cional.

deporte de mayor atracción emocional como es el fútbol.

Al reiterar a Ud., nuestros emocionados sentimientos de simpatía y adhesión a la significación de la fecha en que se festeja con natural euforia las Bodas de Oro de la institución digname presidida por Uds. nos es honroso reiterarle nuestras muy altas consideraciones de estima y aprecio personal".

DE LA AFLP

Por su parte el organismo rector del fútbol paceño, con firmas de José Laquis Chequer y José Aguilar Dora, en la parte fundamental de la nota, afirma:

"La Asociación de Fútbol de La Paz, que se siente orgullosa y por qué no decirle, que se honra de contar en su seno con tan benemérita institución deportiva, en esta ocasión tan singular, que significa un jalonamiento de esfuerzos, inquietud, desvelo y trabajo tesonero, con una larga sucesión de hombres de inigualable voluntad, amplio corazón y verdadero espíritu deportivo, que dió como fruto el enraizamiento del más popular y viril deporte, de pié al Club "Bolívar", rindiendo tributo de admiración y aplauso a la clásica fecha conmemorativa de sus "Bodas de Oro".

Al iniciarse una nueva etapa de trabajo, formulamos nuestros mejores deseos porque los colores celeste y blanco, merced al empuje de sus jugadores se mantengan siempre incólumnes, como fiel expresión de pureza, unidad y caballerosidad deportiva".

Fulbito en Palacio

Mañana, en la cancha del Ministerio de Agricultura, Segúencma , se cumplirá la tercera fecha del torneo de fulbito "Sof. Alfredo Llerena Saravia", para organismos dependientes de la Presidencia de la República. Desde las 11 horas jugarán Secretaría de Deportes-Acción Social, Radio Halcones-Edecanes. Las Retamas-Plancor A., Asesoría Económica-Televisión., Secretaría de Prensa e Informaciones-Economato, Personal-Secretaría de Juventudes, Plancor B-Administración.

Delegado de Cancha: Seguridad.

AGRADECIMIENTO.- Mario Mercado Vaca Guzmán, actual, titular del club Bolívar en sencillas como breves palabras agradeció, en nombre de su entidad, la condecoración del "Cóndor de los Andes" impuesta anoche en solemne acto a su club.

Entrenador alemán fue a Cochabamba

- El instructor alemán de atletismo Bjron Wangemann, viaja hoy a la ciudad de Cochabamba, con la finalidad de dictar serie de cursillos por encargo especial del Comité Organizador de los VIII Juegos Bolivarianos a realizarse en el país en 1977.

Wangemann se encuentra en Bolivia especialmente contratado por el mencionado Comité con el objeto de preparar a las representaciones nacionales que intervendrán en los Bolivarianos.

El mencionado instructor cumplió ya similar tarea en Santa Cruz, donde los cursillos alcanzaron éxito y dejó muchas enseñanzas a técnicos, atletas y entrenadores.

Durante su permanencia de un mes en Cochabamba, el instructor alemán dictará cursillos a entrenadores, profesores de Educación Física y atletas.

Por otra parte Bjron Wangemann está autorizado a tomar los respectivos exámenes sobre los cursillos que dicte : La Federación Boliviaja de Atletismo, posteriormente, conferirá títulos nacionales de jueces en atletismo a las personas que reúnen todos los requisitos.

El principal objetivo es el de preparar un cuerpo eficiente de jueces y controles que tendrán a su cargo la fiscalización del torneo nacional destinado a atletas menores a cumplirse en Cochabamba los días 2, 3 y 4 el próximo mes.

Eliminaron a Bolivia en tenis

- MONTEVIDEO, abril 11 (AFP).- Brasil y Argentina disputarán la final de la "Copa Dubler" de tenis, para la zona sudamericana, al eliminar respectivamente a BOLIVIA y Uruguay en la semifinal.

El vencedor de esta serie, que esos cuatro países están disputando a qui, intervendrá en la final mundial de este torneo, reservando a tenistas "veteranos", con lo ganadores de las restantes zonas: asiática, europea y norteamericana.

Los resultados de la segunda jornada fueron:

Fernando Fittipaldi (Brasil), venció a Raúl Argandoña (BOLIVIA) 6/0 y 6/2, y Edmundo Giffon (Brasil) a Edy Valenzuela (BOLIVIA) 6/1 y 6/4, con lo que Brasil se impuso por 4/1.

Las finales, en que Argentina y Brasil disputarán el título de campeón de la serie y BOLIVIA y Uruguay el tercer puesto, se realizarán entre sábado y domingo próximos.

Huachipato derrotó a The Strongest por 4-2

- CONCEPCION, Chile 11 (ESPECIAL).- Con una victoria de Huachipato sobre The Strongest por cuatro goles a dos, concluyó esta noche en el Estadio Regional de esta ciudad costeña la disputa del Grupo Dos de la Copa Libertadores de América, que el martes pasado, en Santiago, clasificó a Unión Española.

El partido, en su primera etapa, favoreció íntegramente al campeón chileno, que aprovechó garrafales fallas de la defensa boliviana y convirtió con intervalos de siete minutos, cuatro goles que otorgaban panorama ciertamente catastrófico para los visitantes, que no hacían pie con la marcación individual y de zona. Sintas a los 3', Neyra a los 10', Sintas a las 17' y otra vez Neyra a los 24' estructuraron esa tranquilizadora diferencia. Pariente a los 14' erró la concresión de una conquista al rematar desviado ante arco desguarnecido y luego de haber rebotado el balón en el poste de la portería de Mendy.

Luis Pestarino de Argentina controló el partido que en su fase de complemento varió mostrando a los bolivianos más agresivos, en base a dos cambios que variaron la estructura. Revollo y Jorge Jiamé Jiménez que lucharon con lealtad. Pariente a los 34' y Revollo a los 41' aminoraron la diferencia, concluyendo el partido 4-2. Los chilenos presentaron a Mendy, Díaz, Pérez, Azocar, Pinochet, Urrizola, Salinas, Iturra, Sintas, Neyra y Godoy.

Alternaron Moisés Silva y Eliseche. Strongest con Galarza, Angulo, Fontana, Argañaráz, Iriondo, Herrera, Taritolay, Ortiz, Pariente, Bastida, Farias. Alterna Revollo y Jiménez.

Posiciones finales Grupo Dos

EQUIPOS	Pj.	Pg.	Pe.	Pp.	Gf.	Ge.
1.- UNION ESPAÑOLA	6	3	3	0	17	5
2.- THE STRONGEST	6	2	2	2	8	11
3.- HUACHIPATO	6	2	2	2	10	10
4.- WILSTERMAN	6	0	3	3	4	13

Clasificado para Semifinales de la Libertadores: U Española

Condori fue autorizado para viajar hasta Bosto

- Luego de considerar la petición de la Federación Boliviana de Atletismo el Comité Olímpico Boliviano autorizó ayer el viaje y la presentación del fondista nacional, Ricardo Condori, en una maratón internacional que se cumplirá en Boston-Estados Unidos.

Por su parte, el Comité Organizador de los Bolivarianos acordó cooperar con algunos de los gastos que deberá realizar el mencionado atleta para su actuación en la mencionada ciudad estadounidense.

Parte de los pasajes en avión serán pagados por un empresa comercial de aviación de acuerdo a lo revelado.

La maratón de Bost realizará el 21 del presen la participación de fondis todo el mundo.

El representante nacio dicho evento --Ricardo Co viajará a Boston el 15 de mes con la finalidad de a tarse y entrenar ad damente para intervenir mencionada competencia

ACLARACION

El Comité Organizad saber ayer que los denominados "Eva Perón debían realizarse e Argentina fueron cancela finitivamente.

Santa Fe lideriza fútbol colombiano

BOGOTA, 11 (AP).- El Santa Fé asumió el comando del torneo de fútbol de Colombia luego que superó anoche como local al colero Caldas por tres a uno.

Los modestos equipos Bucaramanga y Magdalena sorprendieron en la novena fornada a Junior y los Millonarios respectivamente.

Bucaramanga en su estadio se deshizo del fuerte Junior por cinco a tres. El atacante colombo-brasileño Eduardo Guillo, hizo dos de los tantos del Bucaramanga.

El delantero brasileño Victor Ephanor, consiguió los tres goles del Junior.

Millonarios que figuraba en la primera colocación, fracasó de visitante contra Magdalena. Su ex-defensor Hermengildo Segrera, hizo el tanto que llevó al éxito al Magdalena.

Nuevas marcas de atletismo

- Dos nuevos récords escolares ron establecidos ayer para las pecialidades de cien metros nos y salto alto, al cumplirse eva fecha del torneo atlético menino para el ciclo intermedio. Correspondió a la atleta Julieta oyochea de la Escuela Juan derico Zuazo marcar 13 gundos 8 décimas para la discia de los 100 metros llanos y a tricia Gamarra, del Colegio sa Gattorno, 1,25 para salto alto. La clasificación final de ambas ebas fue la siguiente:

METROS PLANOS

.- Goyochea Julieta Esc. J.F. uzo con 13"8/10 ; 2.- Martins rónica Col M. Braun con 1/10; 3.- Muñoz Martha Col H. vila con 14"5/10; 4.- Rivera ia Col. A. de Dios con 14"7/10; Guardia Flora Col. Demaissiere 15".

LTO ALTO

.- Gamarra Patricia Col. R. ttorno 1.25 m.; 2.- Rawlins nica Co. A. de Dios 1.20 m.; 3.oyochea Julieta Esc. J. F. Zuazo 0 m.; 4.- Cuellar Aydée Lic. ancia 1.20 m.; 5.- Vera Aurora t. Bancario 1.15 m.; 6.- Kavlin ne Col. S. Andrews 1.15 m.

importadora FERNANDEZ
JENARO SANJINES 439 43
TEL. 61529 35611
CASILLA 5174
En su mano tiene
la sabor
ULTIMA NOVEDAD APROBADA
POR MAYOR PRECIO ESPECIAL
en ORURO HELADERIA "UNION" 6 de Agosto esq. Rodrigu
Tel. 50188

LANDO BUZZANC
EL ANGEL en CADEN

COPIA
ORIGINAL
¡NO HAY DIFERENCIA!
Bs. 4.-
Tameiro * COLON 448

PISOPAK
importadora FERNANDEZ
Jenaro Sanjinés 439-
Telef: 64529 -Casilla 5174
LA PAZ-BOLIVIA

FORNO
ALTA CALIDAD EN TEJIDOS PARA:
DAMAS, CABALLEROS, JOVENES Y NIÑOS